朝鮮日報
朝刊
本紙特刊並十二面
株式會社 朝鮮日報社

社說
小作令에關한 聯合協議會
進步的方案을提供하라

一

當局에서는 일즉부터 小作令制定에 對한 모든 準備를 進行中이든바 來 二十四、五兩日에는 小作令制定에 參考될 重要한 問題를 協議코자 總督府 各關係當局、日本內地의關係當局、學者및朝鮮內農業家等을 招待하야 이에 對한意見을 聽取한다 한다。當局이日本內地에한거름압서서小作令을制定하랴하는것은 當局의 進步的 傾向을 示하는것이어니와 이에 對한 參考意見을 듯기爲하야 멀리 日本서 學者、關係當局者를 招待하고 朝鮮內에서도 實際農業家를 參席케하면서 小作人方面의 列席이 업는것은 에오라지 不滿足하다 안홀수업다。

二

그런데 이 會議에서 協議될 諸問題에 對하야 吾人의가장 注意를 ᄭᅳ는것은 同會議의題目中 (一) 小作期間의最低限度와 그期間의制定 (二) 小作權의效力如何、(三) 舍音制度의 改廢又는 改善策如何、(四) 小作權의 賣買認定與否等이 最重하다하는바 吾人도이것을認定하나이外에小作料問題도 討議될것을 希望한다。 첫재 小作慣例를 보면 地主中 惡하지 안은 사람은 自己가 所有하고잇는 동안은 小作權을 剝奪치 안코、代代로 繼承하여 小作케하나 次次 時代의 變遷에ᄯᅡ라 所出을 만히 ᄲᅢ게하는 小作人에게 小作케하기 爲하야 作權을 變動하는 例가만코、惡한地主는 地主도 賣買로外地主가 變할ᄯᅢ는 作人을 變動시킴 境遇가 만다。그러므로 資本의 不足한作人、ᄯᅩ는 貧弱한 地主맛헤 小作하든 作人은 그야말로 罪업시 作權을 일흔 境遇가 만흐니 祖先傳來의 美風에ᄯᅡ라 小作期間은 原則으로 永小作으로하고 契約에依하야는 二十年을 最低期間으로 할것이다。

둘재는 小作權의 效力問題니 從來 朝鮮서 이것은 잘 認定되지 안엇스나 近者 法律의 惡用으로 無故히 地主의 土地에 對한 處分이 만은즉 作權을 認定하야 作人을 이權利를 第三者에게 對抗할수잇도록 하지 안으면 안되겟다。

三

셋재는 舍音問題인바、舍音은 多年 慣習上으로 내려오는 制度요、事實 不在地主가 一一히 監督할수 업는處地가 잇는즉 即時 撤廢는困難한 點이 업슬수업다。그러나 그弊害의 만은것은 地主와 小作人과의 間에 介在하야 온갖 奸巧한手段을 쓰는것이니 舍音은 되도록 撤廢하되 不得已한 遠隔地에는 이것을認定하되 그權限을 嚴定한 地主의 命令의 傳達者로 定하고、이外의 權限을 쓰는者는 嚴重處罰하는 制度를 짓고 平素이것을 監視할것이다。넷재 小作權의 賣買는 小作權을 認定하는데는 自然 權利行使에ᄯᅡ르는것이나、弊害가 隨伴하므로 賣買는 絶對로 禁止해야 할것이다。

끗으로 小作料에 對하야 말하면 그徵收方法은 執租 諸租 打租의 三種이 잇고 作料는 大槪 四割乃至 六割인바 平均 三割으로 해야하고 其他 副産物도 꼭 그比例로하며、地稅 其他 公課는 地主의 負擔으로 할것이다。

五

要컨대 朝鮮의 農業은 朝鮮産業의 太宗이오 朝鮮人口의 八割이 이에 從事하는만큼 그利害休戚에 關하는바이 [illegible] 現在와가티 地主의 苛斂誅求에 맛겨둘때는 生産의 不振은 勿論이오、農民大衆의 生活困難은 漸漸深刻化할것이니 同會議는 朝鮮의 現實을 正確히 把握하야 進步的 小作令이 制定되도록 重大한 貢獻이 잇기를 바란다。

大詔煥發記念 精神作興週間

京城府、京城敎化團體聯合會主催、總督府、軍部李王職其他後援으로 來十一月十日先帝大詔煥發十周年을記念하기爲하야 十一月七日부터 十三日까지 精神作興週間을 實施하고 非常時國民의 精神을 振作하고 自力更生을 徹底히 期하기로하엿다

米蘇間諒解成立
日本에 共同動作?
蘇聯對滿政策變化豫想
外務省米蘇交涉觀

【東京電話】 米國政府의 蘇聯承認問題에 就하야 外務當局은 別項과如한 愼重한態度로서 그展開를觀測하고잇는바 米國의蘇聯承認은 極東政局에對하야 與하는影響은 如左히 重大하다 最近日蘇關係의緊張이 云謂되고잇는此際에 『루즈벨트』政府의蘇聯承認에對한 積極的活動은 極히注目되는바이다

一、蘇聯의 第二次産業五個年計劃은 米國의公然한經濟的援助에依하야急速히遂行되여 蘇聯國力을增大식히게되여 延長하야는 極東에對한立場及態度를鞏固히만든것이다

一、米國의蘇聯承認의背後에 對日牽制策이잇는것은 明白한事實로서 이에ᄯᅡ라 米露間極東政策에對하야 或種의 諒解가成立되여日本에對하야 共同動作에 出할可能性이잇다

一、이結果蘇聯의對滿政策에 如何한變化를가저올런지는 가장注目할바로러어도蘇聯이中國에對하야 不可侵條約問題 新疆問題等을提議하야中國의抗日政策을積極的으로應援하는態度에出할것은疑心할餘地가업다

【聯合東京電話】 米國이年來外交方針에 一大轉換을試하야 近日『리트비노프』氏와 協議하야『자베ー트』聯邦承認을 斷行하려는交涉은 國際間에異常한 反響을이르키고잇는바 左에對하야 外務省當局은左와如한觀測을나리고잇다 外務省에는 아직公電이업스나 最近米國其他의方面으로부터到達한報告에依하면 米國側에서『자베ー트』聯邦承認機運이 極히完熟되여잇는모양임으로 米國은境遇에依하야는『자베ー트』聯邦을承認하기로決意하고 從來承認의障碍로되여잇든 諸問題에對하야協議하려는 意向인듯하다

米國은露西亞革命以後臨時政府에對하여는 好意를가지고잇섯스나 勞農政府에對하야는 此와外交關係를締結치안엇다 勞農革命以來 米國歷代政府當局은 一九二〇年八月十日附 所謂『콜비』覺書에 明示한 政策을踏襲하야『자베ー트』聯邦은 國際債務를 承認할것과 其他의 要求即 米國의憲法과 相容되지안는 宣傳을行치안흘것을 容認치안으면 外交關係의回復을承認치안을態度를 取하고잇다 이와가치 米蘇의外交關係回復에先行하야 此等主要한諸問題의解決을 必要로하나 이것이어나側의讓步로 一致妥協될것인가는 자못興味잇는問題이다 ᄯᅩ米國의 蘇聯邦承認은 最近三年間 米國國內各方面에서 運動이잇고 一方蘇聯側에서도 承認을期望하는方策을取하야왓슴으로 今回의『루즈벨트』大統領의『카리닌』氏와의書翰交換에까지到達케된바 裏面에는兩國間에相當한準備가잇는것가치 『자베ー트』聯邦은 最近極東問題其他關係로極力諸外國과의親善關係를 增進식히기에努力하야 西歐諸國과不可侵條約을締結하고 ᄯᅩ新聞의報導에依하면 中國에對하여도 同樣의提議를한것이라고傳한다 ᄯᅡ라될수잇는限讓步하여서라도 米國의承認을 바라기를希望하는것이라고된다 米國도ᄯᅩ한國際及國內의種種理由로此際蘇聯과 外交關係再開를希望하고잇슴으로 此交涉은決裂되리라고觀測되다 日本은東西에在한兩大國이外交關係를 回復하야正常關係로復歸하는것을 欣喜하는同時에 ᄯᅩ한期待하고잇는바이다

産業難局打開爲해
結局은蘇聯承認
交涉의難點은對蘇債權問題
大統領自身擔當交涉

【聯合華盛頓二十日發】 米國의蘇聯承認問題는 드듸여具體的段階에入하얏는데右에關하야『헐』國務長官은 米國政府는 이미蘇聯承認을 決定하고잇느냐하는記者團의 質問에對하야 直接答辯하믈 避하고 이問題는 『화잇트하우스』에서드르라고回避하얏는데 이에關하야蘇聯과의交涉은『루즈벨트』大統領이直接任에當하고잇는事實이明白하게되엿다

그러나『루즈벨트』大統領은上院方面에는 아즉多數의蘇聯承認反對論者가 잇슴으로明年一月開會의議會에압서 即時解決할方針임으로米蘇折衝은簡單히되지는못할모양이나 米國有의産業界恐慌에直面하야이打開를爲하야蘇聯邦承認은問題업시進行될듯하다

【聯合華盛頓二十日發】 『루즈벨트』大統領이 蘇聯邦에對하야招請狀을發하고 會商을提議한것은 別電과如한데 右에關하야 消息通間에는 蘇聯邦側에서 兩國間의懸案解決을國交回復後의 折衝에讓하고 먼저無條件承認을 主張할것이아닌가고觀測된다 그러나蘇聯側으로서는 米國의承認은가장待望하는일임으로 多少의迂餘曲折後結局米國의 蘇聯承認은近日實現될것이라는데 一致的見解를이루고잇다 그리고共產主義의宣傳禁止에關한 米國側의希望條件은 蘇聯邦으로서는從來各國과의 復交에依하야先例도잇는일이오 別로히此點은問題가아니나 ᄯᅩ한가지難點은米國의對蘇債權問題로此는 相當한意見의 懸隔이잇슬터로ᄯᅡ라서이折衝에 相當히重點을둘것으로뵈이는바 右對蘇債權問題란것은 蘇聯政府의成立에압서『케렌스키』政權當時의 債權約一億九千餘萬弗及私的債權四億四千餘萬弗合計六億三千三百餘萬弗이라고한다

急迫을告하는 第二大戰의危機 (三)
咸尙勳

國民主義와戰爭

다음은 政治的으로 戰爭論을 보자。

政治는 經濟의 集中形態다。經濟的利害關係의 錯綜한것이 政治的으로나타나나니 前節經濟恐慌과 戰爭論에서 ᄯᅩ 然치안은 列國關係는 어느곳에서 確然해질것이다。

現下의 政治關係를 알가위하야 우리는 大戰以後에 어떤 新情勢가 展開되가를 알지안으면안된다。

大戰後世界는 巴里講和條約에 依하야 戰敗國獨逸、墺地利、匈牙利、土耳其、勃牙利를 半植民地로 羈靡케하고、波蘭、芬蘭、에스토니아、라트비아、리트아니아、체크、슬로바키아、유고슬라비아의 小民族을 佛蘭西의 援助下에 獨立케 하얏다。그리고 債務國 米國은一躍 世界最大의 金融國으로되는 同時에 帝政露西亞는 從前世界에 안되든 社會主義소비에트共和國이란 新形態로서 나타낫다。

이리하야 獨逸을 中心한 戰敗國은 새로 戰勝國 特히 佛蘭西에 對해서 不俱戴天的 國民主義的 怨讐로서 對하고、佛蘭西 援助미테 獨立을 獲得한 諸國과 經濟的 財政的으로 佛國의 制覇미테 잇는 諸國 即 羅馬尼、希臘、勃牙利、西班牙、白耳義、和蘭等 諸國은 佛國과 一團을 지어 獨、英、米等諸國에 對立하얏다。그리고 멀리 新大陸에서 몬로主義만 부르짓든 米國은 그 膨大한 資本力으로써 完全히 南北米를 그鐵蹄下에두고 歐洲諸國의 債務國 即英、佛、獨、伊、白諸國에 君臨한後、다시 太平洋을 건너 極東大陸에 門戶開放、機會均等을 부르짓어 日本의 新興資本主義와 銳利히 對立한다。이 諸對立에 名譽的 孤立을 직히든 英國은 次次 老衰하야가는 自國의 運命을 一日이라도 오래 維持하라고 虛히 印度、中國方面으로 南下하라는蘇聯을 戒護하고、新興蘇聯은 經濟的、政治的으로 根本的으로 資本主義諸國과 對立하면서 그 社會主義的 建設에 邁進한다。이리하야 世界는 佛國을 中心한 佛獨、佛伊、佛英의 對立、英國을 中心한 英露、英佛、英米、의對立、米國을 中心한 米日米英의 對立、日本을 中心한 日米、日蘇、日中의 對立、蘇聯을 中心한 蘇英、蘇日、蘇佛의 對立으로 되야잇다 그리하야 列國은 虎視耽耽中에 그 軍備를 擴充하라 하거니와 그中에도 滿洲國의 發生과 獨逸의 나치스化는 形式上이나마 國際平和를 實現하든 國際聯盟으로부터 日、獨兩國의 脫退를 促하야 日蘇、日米、獨佛로하야 金尖銳히 對立케하야 戰火의 危機를 包藏케하얏다。

軍備競爭과戰爭

戰爭을 露骨的으로 準備하는 現象은 列國의 軍備競爭熱이다。英、米、佛、獨、露、伊、日의 諸强國이 財政의 二割乃至 五割을 軍費에 充當하는것은 무엇보다도 이것을證明하는바어니와 最近滿洲事變以後 日米兩國은 倫敦海軍條約의 許하는範圍內에서그 全部를 一九三五年以內에완成하랴 建造에 汲汲하고잇으며 英國ᄯᅩ한 附帶에機先을 制하야 그完成을다하랴얏다고 軍備擴張에 惶忙하얏다 佛、伊가 倫敦條約에拘泥되지 안음을好機로地中海의 爭覇戰을 豫想하고 海軍建造에 熱中하고 獨、佛이 陸軍의 衝突을 豫想코 軍縮會議에서 佛國은 軍備監督案을主張하고、獨逸은軍備平等權을 主張타가 軍縮會議의 決裂을 본것은 무엇보다도 活事實이다

蘇聯이 不可侵條約을 締結하면서도 軍備에 汲汲하야 第二五個年 計劃의 大部分이 軍需工業을 爲한 重工業이란것은 各國 軍事家들의 이미 暴露한바다

이와가치 世界列國은 最近다투어 軍備競爭에 熱中하야 所謂 一九三五年의危機를 各處에서 듯게되얏스니、一九三五年엔 倫敦海軍條約이 滿期되는 一年前인 即 改締年에 當하고 英、米、日이 新艦建造 完了하고、米國이 그 條約內의 計劃을 完成하고、露國이 五個年計劃의 大部分을 完成함으로 가런말이 流傳됨이 無理는 아니다。이軍備競爭은 戰爭에 近迫한것을 말함이 아니고 무엇이냐

佛國의新財政方針
議會通過는危殆
固執하면政府倒壞乎

【聯合파리二十日發】 六十億法에 達하는佛國의 赤字를補塡키위한財政方策을樹立하야政府는 이것으로써佛國의國家的政策을保護하라함에는 絶對로採擇을必要로하는主張으로써臨하야이것을信任投票로할意思表示를한데對하야벌서社會黨側은官吏의 俸給에對한六分의新課稅案에 一致하야 反對하며 一方 右派는 『달라디에』首相이社會黨懷柔方策으로서右課稅案을民間勤勞者에게延長하라하는點에 極度로 激昂하엿슴으로財政案成立은이미 危殆하게되엿다 그리고政府案中에 利札에對한 源泉課稅에依하야所得稅의 徵收를確得하는案이包含하엿는데 傳統的으로個人의事에 건데기를실혀하는佛國一般民衆은 極度로이것을憤慨하는狀態이니 이ᄯᅢ문에벌서豫算案의 前途가樂觀不許하는 狀態로 보이어『달라디에』首相이本案을頑强히 主張할ᄯᅢ는本豫算案으로政府가倒壞할것도迫近하얏다고觀測된다

外交不振一掃코자
爲先人事大刷新
外相外交에全力決意

【聯合東京電話】 廣田外相은 五相會議의結果에基하야 外交關係에잇서서는 世界平和、國際協調의方針에基하야 將來의外交國策을遂行할 自由를獲得하엿슴으로 今後에는一九三五年을目標로한 日本의外交國策에全力을傾倒할決意를 하게되엿다 그리고廣田外相은以上과가티決意를堅持하고 外交工作에着手하기前에幣原、內田兩前外相時代부터 沈滯되여잇든人事의整理를斷行하고더욱널니民間에서人材를求하야大公使自由任用의實을擧하야 明春까지에 霞關人事刷新을 期하게되엿나니 그리하야日本에는 外交가업다고까지稱하든 內田外相時代以來의外交不振을 一掃키爲하야 今次問題로日本外交의實이 世界平和와 國際協調의基調에선다는理由를列國에諒解케하려한다 그리고廣田外相은外交工作의實質的交涉에 着手함에當하야各具體的問題에關하야必要에ᄯᅡ라陸海軍當局과도 連絡을緊密히하는同時에 重要問題에對하여는 再次五相會議의召集도提議할 方針이다 이와가티廣田外相은 外交를널븐意味에잇서 國防의 重要한一部分이요 ᄯᅩ國防의 最前線에서할것이라는 見地에서 當面한日英印通商問題、北鐵交涉等重要懸案을 解決하기에 努力하고一九三五、六年의所謂日本의面臨의危機를一掃하기期待한다

軍縮會議存續困難
英國의努力도水泡

【聯合倫敦二十日發】 獨逸의 軍縮脫退會議의 處置에關하야 英國政府는 關係國代表와의協議를하든바 이에 基하야 『사이몬』外相은 各國代表와 折衝을 거듭하든바 二十日 다시 駐英佛國大使 同伊太利大使等과 長時間에亘하야 會談하얏는대 急遽 存續하기는 困難한모양이다

太然自若靜觀할뿐
荒木陸相談

【東京電話】 米蘇國交恢復問題에對하야 十六日荒木陸相은말하기를 當然豫想되든 問題임으로아마 交涉成立되리라고 생각한다이 交涉成立이 日本에對하야如何한關係를 갓게될는지는알수업다 成立한다고해도別달은일은업슬것이다 何如튼日本은 此際泰然自若하게靜觀할뿐이다

對外國策은決定
다음은對內國策
五相會議後陸相談

【聯合東京電報】 荒木陸相은二十日五相會議 散會後左와如히말하엿다

今日會議에서 外交國防과此를整調할財政에對한 國策은確立한바 國策은最高方針과 國防의秘密에屬하는것임으로 內容에對하여는 絶對祕密할수업다 外務、陸、海三省에서作成한外交及 國防에對한 根本的具體案을 今後實行하기로決定하엿다 此等具體案은 直時閣議에上程하야 實行할것도잇고 三省間에委員會를設하야 硏究할것도잇다 外交國防에關한 國策은決定하엿스나 그러나 對外國策決定이 [illegible] 보다도 對內國策決定이 더욱重大함으로 來一九三五、六年의 重大危局에 對하여 國民이 相和一致團結하야 難關을突破한다고하면 아모것도두려울것이업다 國外不安을 除去키爲하야도 速히 對內國策樹立을 斷行할것이다

中央公論 十一月號・八〇錢
インフレーションはどうして起るか 猪俣津南雄
財界の一隅より 藤原銀次郎
大財閥の興亡を一貫せる動きを 巨頭藤原氏の語るところ 必讀!
★非常時アメリカを擔ふ人々 長谷川進一
新論大王國・茂森唯士
「公債」一本槍 (激動期の經濟相) ・・武藏太郎
景氣觀測術 (勝田貞次)
心境二題 津田青楓 平林たい子
大實話 玉川上水由來一 相馬泰三
人間逍遙を語る 市島春城
勞働運動十五年 加藤勘十
現代大新聞論 伊藤正德
大新聞とは何ぞ?名編輯長伊藤氏の冷徹さが如き正義の論を聽け
自由主義の煩悶 向坂逸郎
アジア戰線に於ける日英印の對立・猪谷善一
ファシスト獨裁とデモクラシーの將來・內田繁隆
太平洋會議の論戰・鶴見祐輔
早慶戰必勝記 大矢口達 ラジオ河西三省 大和木清三郎
異色部落夜話 岩崎榮
兄と弟 虞美人草
結局負けた武勇傳 サトウハチロー
本因坊と呉清源
不治の病人は殺してよいか 安田德太郎
勝美夫人か私の娘だつたら 岡倉由三郎
文藝時評 正宗白鳥
本牧ちやぶ屋由來記 平野威馬雄
ルンペン的名士列傳 阿部眞之助
アナウンサー論 吉本明光
秋の夜をレコード
U新聞年代記 上司小剣
製鉄合同の批判 有沢廣巳
滿蒙移民は成功するか・橫尾惣三郎
支那を征服するもの・波多野乾一
五相會議の行方 園田次郎
熱河美術畫報 グラヴィア特輯
金の身上相談 栗林正修・小汀利得
音樂展望台
諷譯論 宮森麻太郎
ライヒマンの策動? 千葉雄次郎
印象派畫家の手紙 シェ博士
非常時政局を擔ふ高橋藏相 馬場恒吾
出鄕 貴司山治
或る部落の話 井伏鱒二
小說 女の一生 山本有三著
原稿募集締切(十一月十日)迫る!
(十一月三日發賣)
定價一圓八十錢
中央公論社

學務局의 投한 一石
高普中學合併是非

時日問題뿐이요 實現될것만은事實

朝鮮語科는隨意科로할터

渡邊學務局長談

고등보통학교와 중학교의 합병문제에 관하야는 작일보도한바와 갓거니와 이문제에 대하야 총독부도변학무국장(渡邊學務局長)은 다음과가티말하엿다

『글세요 이문제는여러가지지장도잇겟스나 현재의중학교와고등보통학교의 교원의소질이나 학교설비에잇서 조금도 차등이업고 합병하야 공학(共學)을하드래도 조흘것인데 오직문제는시긔 문제올시다 그런데조선지식계급측에서는 민족과국어의 관계문제 등으로 반대하는소리가재래에 들렷섯는데 지금은엇던지요 합한다면 조선어수의과(隨意科)로 두게될터이니가 재래와가티 특수성을 주장하며민족과 언어관계등으로 반대한다면다시 고려하여야 될문제입니다여하튼 시긔문제이니가 불원간그것이 현실문제 화할때가올것이니 피차간 잘연구하여봅시다』

文化向上에支障

朝鮮語科廢止하면

日本教育令改正時까지猶豫함이可

中東學校長崔奎東氏談

그리속히될수는 업슬것이다 교육령(敎育令)을개정하여야할터인데요지음에 일본안에서 동양문화학회(東洋文化學會)의의견으로 일본의 교육제도를철저히개정하자는 주장이 잇서서중학교를 삼년제도 혹은사년제도로하야 상급학교에입학을 위한교육보다도 인격도야(人格陶冶)를위한교육을 베풀고자하고 고등학교는 업새자는 말까지잇는터인즉장차불원간에일본교육제도가개정되게될것으로본다그런즉 조선서도 그때에는 역시 교육령이 개정되게 될터임으로 갑작이 공학제도를 실시하게되도록은 되지안홀것갓다 문제되는바는 조선말과목인데 조선사람에게 조선말가라치는 과정을폐지한다면 그것은 조선사람에게잇서서는 그 문화향상(文化向上)하는데 중요한영향이잇게될것이다 그러므로 찬성하기어려운바이며 차라리 이다음교육령이 개정될때에는 중등학교를인격양성하는 교육을시킬 제도의학교로되게하고 중등학교를 졸업하기만하면 누구든지 평등으로 상급학교에 갈수잇는제도를 맨드러주엇스면조켓습니다

朝鮮歷史와 地理科가問題

同德女高教務主任朴璋烈氏談

조선어와 조선력사 지리과목을 현재보다도 더충실히하는 것을 전제로하고 현재의중학교와 고보또는고녀와 녀고보의 구별부업시고그어느편으로든 통일한다면 조흘줄압니다 그러치안코 조선인에게특수한 그런과목이 지금보다도 더그림자가히미해지거나 아주업어질 모양이라면 차라리현재의제도와 가치 구별을지어두는것이더 조치안흘가 합니다다가령새로운제도가선다고하더라도아주개방된공학은 혹무슨폐해나업슬는지 좀고려할 문제인가합니다

일즉이 교육령(敎育令)을제정함당시에도석진형(石鎭衡)씨가 들이는중학교와 고보의구별을 업시하고공학을원측으로하자는 설을주장한모양입니다현재광주(光州)고보에서는어느정도까지의공학을실시하고잇는데그성적에대한자세한말슴은아직도드를 말이업습니다조선에토착해잇는사람은 조선어와 그력사지리에 대하야특수한 교육이 필요할줄암니다 현재고보와 녀고보에는그러한 과목이잇스나 실적이잘나타나지 안습니다 이문제만조토록 해결된다고 하면제도상의구별폐지문제는 문제가 아닐줄압니다

어느때든지 實現해야할일

京城中學 齋藤校長談

이에대하야 경성공립중학교장(京城中學)재등흠이(齋藤欽二)씨는 다음과가티말한다 이케처음 듯는소식입니다 만은언케되드래도 그러케되어야 겟지요 현재도 전주(全州)라든가 광주(光州)와가튼곳도 공학교가 업서서 고등보통학교에서 공학을하고잇는데 그성적이 조타고 합니다 그러고그뿐이아니라 현재우리 학교에서도 공학을시키는데 그성적이퍽조와서 조선사람이나 일본사람이나 아모차등업습니다 다대리상(大理想)으로본다면 소학교부터공학을 하여야할것입니다 학과에——가령국한(國漢)이라는것과조선어한문가튼것——불편을 늣기는 것이잇슬지도모르나 그런것은학무과에서 거긔적당한 대책이잇겟지요 물론아니하든일을 처음할때에는 다소의불편이 업스리라고할수업스나 그것이야 조금만지나면 다문제업스리라고 생각합니다다운운

꼭해야만할 必要는업는듯?

氣分問題를考察하여야하다

第一高普 和田校長談

그리된다면 첫재 조선어(朝鮮語)과목이문제될것이다 전부중학교라는 명칭을브칠 작정인지 알수업는데 요즈음 일본안에서도 녀학교까지 녀자중학교로하자는 공론이잇는터인즉 명칭을 고치는것도 조흘듯하다 그러나 이미졸업한 졸업생들이 녯명칭이 그리워서 혹은 실혀할는지도 알수업다 어쨋건 이것은조선사람측의 긔분에 관계되는문제인데 여러사람들의긔분을 잘살펴야할것이다 이제 녀공학제도로 해야만 되겟다는필요는 느끼지 안는다 대만(臺灣)에서는 진즉부터 일체로중학교라는 명칭을 붓첫지마는 그래도 인습(因襲)의 관계이지 일본사람은 역시원래 부터 일본사람을교육하기 위하야세운학교에입학하드구만요

普專紀念事業에 在米同胞積極後援

支會까지設置코活動

원조선 유지삼백명의 발긔로보성(普成)전문학교창립삼십주년긔념사업으로 동교도서관 대강당체육관을 건설하기로되여 방금 그준비에로력중이라는 보도가한번퍼지자 이계획은 해외에재류하는 동포사회에도 이상한반향을 이르키어미국뉴육(紐育)시에서는하긔이십이씨는 지난구월이십사일에회합하야보전긔렴사업회지회를조직하고미국재류동포사회에대대적으로선전하야의연금을모집하기로되엇다는데뉴육시이외의지방에려도동포가 거류하는곳이면 즉후착착지회를 설치하리라한다 발긔인의씨명은 아래와가트며 사업을진행하기 위하야또한 아래와가티각각부서를정하엿다고한다

◇發起人

▲姜宅模▲高羲岩 ▲金濟璜 ▲金仁奎 ▲金昌世▲金相僖 ▲金一善 ▲李哲源▲李時泰 ▲李羲一 ▲李斗享 ▲白南瑢 ▲安承華 ▲安正洙▲尹泳五 ▲尹炳球▲許眞業 ▲張基永 ▲鄭敬熙 ▲崔龍鋼▲崔廷楫 ▲張德秀(以上二十二人)

▲幹事張德秀▲書記李哲源▲會計安正洙▲宣傳部委員許眞業 金一善 金世龍 尹泳五 崔龍鋼▲財務部委員鄭敬熙 安承華 李羲一 高在琓 白南瑢

水災罹災民에 日本、滿洲서義捐

熱河에서는藝妓等도醵出

금년녀름 련남지방의 대수재로인하야 수만의동포가 주림과추위에서 헤매이고잇는바 이들의구제를위하야 금청전청년총감은 지난번동경에갓슬때에 의연금모집과 구제책강구에 대하야 여러가지로 주력한결과 일본에서도 구제금이왓다 즉삼청(三淸)의오천원을비롯하야삼만륙(三萬六)천팔백원의 송금이잇는바 이가운데는열하(熱河)지방의 녀급(女給)과기생(妓生)들의긔부한금 백삼십여원도 잇스며 일본에서도 약오천원가량의 의연이잇섯다고한다

實際主義教育

선생도부형이하던이로 착실주의로가는보령보교

宇垣總督의南道巡視(一)

금년 여름수차를 남조선일대에습래한 대풍수해의사학과 지방농촌진흥상례를 시찰 하기위하야 팔일동안 우원총독(宇垣總督)은 경긔도 충청남도 전라남북도 경상남북도등 주요한도시와 농촌을 시찰하엿는데 특히 농촌에잇서 의근농상황과 농촌보통학교의 실제교육 여러가지를특별히주목하야시찰하엿다이에대한그상황과、및긔자의 견학한감상을쇄보고저한다

쳐이일에 충남보령군 보령보통학교(保寧普通學校)를보앗는데 이학교는 대정구년에설립된 학교로서 륙학급제도의 농촌학교이다 본래보령군청은 원래는 보령면에주현재보령공보통학교가 잇는곳에잇섯지만 교통이 불리하고몽군의중심지인대천면(大川面)으로이전하얏다 군청이이전하는동시에 다른관공청도 옴겨감에따라

상공업에

중심도역시대천면으로 옴겨감에 조차보령면은 점점 쇠퇴하여지어적막한일개농촌에 지내지못하게 되엿다 그럼으로 과거에는 도시보통학교이든 보령학교도 아주순전한 농촌보통학교로 권락하여 버렷다 그리하야 이학교의생도훈육방침도 재래의 도시학교적교육으로부터 즉학과 중심 교육주의로부터 농촌자체로서의실제적교육방침으로、전환하게되엿다 현재의동교교장은 부임이래 극력그방면에 류의하야농촌자체에게필요한농업실습과 농가의부업을 실습하는실제교육에대단히힘써왓다한다이제그자세한 내용을 소개하면다음과갓다

보령보교의 실습교육은

한말로하면 아주철저하다 즉교장이하 교원이모도 로동복을평시에도입고 교실은 학과를배우는 교장인동시에 아동들이실습하는 직장이엿다 교수과목에포함되여잇는 실습시간은 물론하고 하학한후에도 여러가지실습을하고잇다 신도 삼고 색기도 꼬고 닭을치며 도야지도 치고 소도짓는 다이와가튼 농가의 부업과갓흔 실습을 하는모든설비가 얼마만한농업학교(農業學校)만한정도의 설비가잇다 그중

더욱주목

할만한것은 이와가튼실습에 의하여 생기는수입을아동에게 분배하야 그것을가지고 아동들의매달 수업료를내이고 실습설비를 보충하고남어지의 동물가지고는 아동에게 커금을 식혀준다한다 그방법은 일년생은일원 이년생은이원 삼년생은삼원 사년생은사원 오년생은오원 륙년생도 오원식을커금시키고잇다 그리하야 졸업할때가되면이와가티커금한돈의원리가합계십삼원가량되는데이것을가지고 소를한마리사서 길으게하되 그소는졸업한 그아동이 또는그집에서 토지를 살때외에는쓸데로그

소를팔지

못하게서약을식혀둔다 그럼으로 그와가치사서기르는소는 토지매수외에 절대방매할길이 업슴으로 어린소를사면 넉넉히 농작에쓸만한큰소가된다는데 이와가치하야 길러가는소가 현재 팔십칠두이라한다 총독의행이 시찰할때에교정에모아가지고 일반에게보이엿는데 조고만양우품평회(養牛品評會)와가튼 늣김이잇섯다 그런대교양의誠實들은이니금년내로는 이소가백두에 달하리라고 한다 그외의 모든점에잇서 이학교의 실습교육은 여러가지 의미로보아 철저하고

규측잇게

시행하고 잇다 그런데이와 가튼실제 교육에잇서서는 학과를등한이 하기쉬운데 이교장에게 거기에대하야 자세히 물어보니 학과성적에 잇서서 도내에서 평균성적이 중이상이라하며 학부형측에서도이와가치농가의필요에적합한교육을 시행함에대하야실제리익이잇다고 여러가지로협력한다고한다총독도이번시찰이라고말하며 널니 전조선농촌 학교에서 가튼방법을 취하면조켓다고말하엿다 (K긔자)

노벨醫學賞은 몰간博士에게

【聯合스톡홀름二十日發】 일천구백삼십삼년의「노―벨」의학상금(醫學賞金)은미국동물학자『몰간』박사에게 보내기로결정되여이십일에 발표되엿다 『몰간』박사는 일천팔백륙십륙년켄터키주에서 출생하야 실험동물학(實驗動物學)의 교편을잡고『월리암、켈구오프―』생리화학연구소장과 아메리카 과학회장을 력임하야학계에공헌한바가만엇다

『코』社專屬歌手들의 大演奏會開催

二十二日平壤金千代座에서 本社支局後援으로

【平壤】 『콜럼비아』축음긔회사전속의 소리판가수를 불러서 평양상신악긔점(常信樂器店)과기타수개소 악긔점주최와『콜럼비아』회사급 본사평양지국후원으로 오는이십이일 밤칠시반부터 평양금천대좌(金千代座)에서 대연주회를열기로되엿다 출연할가수는채규엽(蔡奎燁)씨김선초(金鮮草)녀사림헌익(林憲翼)씨등 소리판과 또이에 환영을받는사람들과 최명주(崔明珠)윤옥선(尹玉善)량양이며 반주는「엣쓰밴드」가나와대단히 대중적긔분을 내일것임으로 달음악회보다는 성질을달리하야 때때로 우숨판이러처나와 유쾌한모임이 될것이다

普專學生會主催 男女中等學生雄辯大會開催

本社後援으로二十三、四兩日間 長谷川町公會堂에서

보성전문학교 학생회(普成專門學生會)주최의 전조선남녀중등학생현상 웅변대회는 본사후원으로 오는이십삼일과 이십사일 밤에 시내장곡천정 공회당에서 개최키로되엿다 이모임은 해마다계속한지 벌서금년에 제칠회로 그동안 여러해를 두고각지의 우리졀믄중학생들은 각자 재적학교와지방의명예와 나가서는 압날의조선에 활약할조선청년의면예를가지고 이대회에 참가하야열과힘에 뭉친변설을 토하여우리학생에 만흔충동을 주어왓다근년우리학생계의 모임이 아주적막하여진이때에 청년학생의정긔와 지력을아울러 다수군중압에 웨칠모임을열게 된것은더욱뜻잇는일이다 때는 가을도느저독서와 사색(思索)의 때이다 우리중등학생들은무엇을생각하고잇는가? 이제웅변대회를 열어 전조선각지에 널니어잇는 수천학생들중에서다시청예분자를 선발하야 열변을토하게 함이모임은과연추긔의모임중에이긔의초점이될것이다 대회의규정중 요점을긔록하면다음과갓거니

一、辯士는男女中等學生으로하되 一校一名에限함

一、演題는辯士各自의自由選擇으로함

一、辯論時間은十五分間으로함

一、參加申請은 十一月二日까지本會到着되도록할것

一、申請場所는普專學生會辯論部로함

一、地方辯士는歸路旅費를主催側에서負擔함

培花女高普卒業生 漢江에投身自殺

失戀後求職조차못해

이십일석양에 시외마포방면 현석리(玄石里)주재소관할한강하류에 절믄신녀성의 시체가 떠올라왓다 소관경찰은곳각방으로 그신원을 조사한결과 그는황해도해주서영정(西榮町)에본적을두고 시내적선동(積善洞)팔십이번지에류숙하고잇던 공효수(孔孝洙)(二三)인것이 알려젓다 그는일즉이 시내배화(培花)녀학교를졸업한후본집에도라가잇는동안에 어떤남자와의 련애에 실패를 당하고는지난구월팔일에 표연히 독신으로직업전선에나서기로결심하고 각방면으로취직운동을하엿스나하나도 마음대로되지아니하고 비관하고지난십삼일에하숙을뛰여나온후 소식이업더니 필경실연부직의 두갈래길의 교차점에서 망서리다가 그만 한강에몸을던저 자살한것으로 판명되엿다

愛媛縣遭難事件 卅三名行方不明

【電通松山電話】 이십일일에 애원현 어장경찰서(愛媛縣郡莊警察署)로부터 애원현청에도달한 보고에의하면 이십일고지현(高知縣)해상에서 조난한애원현내의어선은 총수오십삭척에 총승조원이 일천구백 삼십일명으로 유실또는침몰한발동긔선이 두척 그룹치는배가 십칠척소선(小船)이십륙척 그룹 여덜개 이상손해가 구만팔천 오백여원이고 행방불명자가 삼십삼명인데 사망자는 아직판명된것은 한명뿐인데 전긔삼십삼명의 소식은대단히근심된다한다

火藥爆發하야負傷

이십일 오후세시 수원군일형면 상광교리(水原郡日形面上光敎里) 산지사방공사장(山地砂防工事場)에서 광산폭발용 화약두낭을폭발하야 공사에재우도동 신풍리(新豐里)에사는 차신봉(車信奉)(二一)은 낫과 가슴에중상을당하야 수원도립병원에 입원하야응급치료를 밧는중인데 생명이위독하다한다

受驗準備英語講習

泰和女子館에서

시내인사동(仁寺洞)에잇는태화녀자관(泰和女子館)에서는오는십일월일일부터 사개월동안동회관에서 고등학교 전문학교수험준비 영어강습회를 개최한다는바 강사는「미스•빠아」와박규서(朴奎緖)씨라하며 입학자격은중등학교 사오학년생과 그졸업정도라하며 청원긔일은 이십일부터 오일간이라는데 회강료는이원이라한다

正租生産費調査 明年一月에完了

調査未備點도多數

조선의 정조(正租)생산비 조사는 금년삼월부터 정식으로착수하야 전조선을 네구역(區)십팔개소에 나노아 조사를행하기로되여 각지에 조사원들파견하야 목하 각사항에 대하야조사를하고잇는중인데 이미종자대(種子代)묘대(苗代)비료대 (肥料代)와묘대에 요할모든 로동임금과 축력비(畜力費)부담에이식하기까지의 로임과 축력비、작 반별(作付反別)소유반별 (所有反別)부담비로대까지의 조사보고는 총독부에 도착하엿슴으로총독부에서는 각지의 조사를수집하야 정리에 분주한중이디이조사는 명년일월오일까지에 전조선각지의 조사가 마침으로팔년산미의 생산비는 전부마칠터임으로 이것이 완성되는날에는조선미(米)의생산비문제는해결을보게될터이다 그리고 이것을조사하는데잇서 마치지못한 항목은 이식한후부터 벼비이기까지의 모든로임과 축력비농사비(農舍費)농구비(農具費)토지자본리자(土地資本利子)벼비기꾸과 그후의모든로임과 축력비조세(租稅)와여러가지공과(公課)와밋여러가지부담 경영자본리자소작료、소작료납입에 요하는경비 기타비용、미곡수입금부수입과밋일석에대한생산비등이라한다

武裝共産黨員 親日派四名拉去

◇穩城對岸에出現하야

이십일 오전일시경에온성서(穩城署)관내의 풍리(豐利)의 바로대안에 피스톨을 가진 공산군십수명이 나타나서 친일파유력자 김창국(金昌國)외 삼명을 다려가버렷다한다

自警團襲擊코 一名射殺

和龍縣下에서

십구일오후륙시삼십분에무장한 공산군 십수명이 화룡현압화사삽광포내상장소(和龍縣台化社上廣浦內上長所)(西江駐在所對岸約二里되는곳)에 나타나 순시중인하량포자경단(自警團)삼넷을습격하여 한명을 총살하고장종두개와 실탄사십발을 강탈하여가지고ㄷ주하엿다한다

横道河子에서도 四名을拉去

【間島支局二十一日發電】 이십일밤 열한시에 팔십여명의공산군원이 의사이의횡도하자(横道河子)를습격하야 주민한명을 부상시키고 네명을 붙잡고가고 또소(牛)오륙머리를략탈하야도라갓다

反滿軍客船을襲擊

【哈爾濱二十日發】 합이빈과 대흑하(大黑河)사이를항하는 영빈호(榮賓號)가 대흑하로부터 귀항하는도중에 십팔일아츰조양사(朝陽寺)부근에이르럿슬때에 대흑하에서 승객으로변장하고탄 반군십시명이 돌연선장이하 선원오명과 승객이명을참살하고 십사명을 인질로잡아갓다

◇翠雲女學院作品展

시내가회동(嘉會洞)에잇는취운소년회(翠雲少年會)에서지금부터 오년전에 배우지못하는아동을위하야 취운녀자야학원을설립하고 월사금도밧지안코만흔 아동을수용하야 가르처오든바 현재에 생도가팔십여명이나되는데 동학원에서는매년창립긔렴으로 동학원아동작품전람회를 개최하얏는데 금년에도 제사회아동작품전람회를 이십일부터 오는이십이일까지 양일간오전십시부터 동학원내에서개최한다고하며 일반의관람을환영한다고한다

日曜講話

◇勝洞敎會 ▲君芮彬(조선의첫재장로회선교사)(午前十一時)▲洗在原(未定)午後七時半

◇中央敎會 ▲魯會乙(사랑과순종)(午前十一時)▲金錫湝(우리는뉘게속하엿나)(午後七時)

◇南大門外敎會 ▲康鳳南(未定)(午前十一時)▲金英珠(世上은競走場)(午後七時半)

◇復活社講座 ▲崔泰瑢(基督敎的인祈禱)午後二時半

◇覺皇寺 ▲金泰洽(生活과佛敎)(午前十一時)

◇向上會館 ▲李智光(活修養)(午後七時半)

◇貞洞敎會 ▲金永燮(紅海를當面하야)(午前十一時)▲金燕濟(일군을요구함)(午後七時)

技競運動

籠協主催實業籠球 百合軍連二年優勝

決勝에三角敗

朝鮮籠球協會主催第二回全朝鮮實業籠球大會는 豫定과가티二十一日午後四時부터 鍾路青年會後庭에서 擧行되엇다 定刻 金圭冕氏의 開會辭와昨年度優勝旗 百合軍으로부터返還이잇슨後 競技의幕은열니엇는데 結果 四十二對二十九로 百合軍이三角을물니치고連二年優勝하엿다

【前半】 開戰二分에三角G조廷漢自由投를利하야二點을先取한後 四分에百合G崔福童땅두슛으로 한點을回復하면서부터 技倆伯仲한兩軍은 一進一退하야 十分에는6對6同點되다十二分에百合F尹正燮과G崔福童連다라二點올어드니10對8百合 리一三十六分에百合F李泰駿의퍼投와三角F崔泰煥의땅푸슛으로 十二對十으로接近하다 四分間은兩軍得點업시지나다가 三角F조龍安주리볼을利하야得點하니十二對十二同點되여 타임업

【後半】 二分간에三角F金自由投를利하야一點올어든후 百合突然히猛躍하야 金貴三君連다라得點하니 不可一分이못되여 二十二對十三으로百合斷然리一드 이로부터百合優勢를보이며 十六分까지에는三十一對十九의스코어로 勝運은百合軍의게가우러지니 四十二對二十九로百合大勝하엿다

【百合】 【三角】

反	前	後	百合		三角	前	後	反
3	2	0	尹正燮	F	崔泰煥	2	0	4
0	4	3	李泰駿	F	金龍[illegible]	0	4	0
					[illegible]	4	6	2
1	0	12	金在[illegible]	C	田[illegible]	4	3	2
0	0	0	[illegible]					
2	0	10	[illegible]	G	金廷漢	2	4	1
					[illegible]	0	0	2
3	6	5	崔福童		[illegible]	0	0	1
9	12	30				12	17	13

世界庭球十傑

庭球界의「베스트•텐」에잇서서 恒常各說紛紛한것이라고할것이나 이것은英國의「데위스•컵」選手「사•고―든•로」가選定한 一九三三年度庭球「베스트•텐」이다

一•「크로포―드」(濠)
二•「페리」(英)
三•「오―스틴」(英)
四•「바인즈」(米)
五•「코시케」(佛)
六•「시근즈」(米)
七•「크람男爵」(獨)
八•「스퀘―트」(米)
九•佐藤次郎(日本)
十•「리―」(英)

鎮咳祛痰劑
ブロチン
부로진
三共 SANKYO
元賣發造製 東京•室町 三共株式會社

BROCIN
부로진發賣以來이미十有八年 只今은鎮咳祛痰劑中의白眉로서新藥界에第一位의聲價를博하고잇습니다。이本品은如此한特長을有하기때문입니다。
長 特
(1) 奏効顯著한것…… (2) 胃腸障碍其他의副作用을有치안음。應用安全한것…… (3) 氣味佳良하고 服用容易한것……………
適 應 症
咳嗽並喀痰을伴한急性慢性의呼吸器疾患並百日咳
粉末•錠劑•液劑各種•別히美味服用至便한 부로진본본(錠藥)도有。
(說明書呈)

嗽含 オキシフル
三共特製過酸化水素水
粗製한不良類似品有。購求하실때에는必히오기시풀及三共株式會社名儀의有無에注意。
東京•室町 三共株式會社

關西體育會主催 第三回體育大會開幕

歡呼聲·牡丹峰下에振動

【平壤】 관서체육회(關西體育會) 주최와 본사 평양지국 후원하에 개최되는 제삼회 체육대회(第三回體育大會)는 예정대로 이십일오전구시 삼십분부터 대회장 긔림리 공설운동장(公設運動場)에서 참가단체 오십이단체 오백오십여명의 장엄한 입장식(入場式)이 열리엇다 계속하여 대회긔게양식(大會旗揭揚式) 양정고보(養正高)륙상경기부주장 한종홍(韓鍾洪)군의 선서식(宣誓式)이 잇슨후 작년대회우승교

▲陸上競技 養正高普校 ▲男子中等校籠球 光成高普校 ▲男子中等校排球 光成高普校 ▲女子中等校籠球 平壤女高普 ▲女子中等校排球 平壤高女校 ▲女子中等校庭球 平壤高女校 ▲男子一般庭球 養元錫組

등의 우승기 배반환식(優勝旗盃返還式)이 잇섯고 대회장 조만식(曺晩植)씨의 간곡한 개회사로 입장식은 막을 다치엇다

경긔순서에 들어가 륙상경긔의 예선 남녀중등학교 롱구 배구예선 남자정구예선 연식야구결승전등이 순차로 개시되어 수만의 관중을 열광식혓는데 남자중등롱구전에 원래의 신의주고보(新義州高普)는 경성양정고보에게 경성양정고보는 평양광성고보에게 패권을 당하엿고 녀자배구전에 숭의녀고보(崇義女高)는 평양녀고보에게 정의녀고보(正義女高普)는 고녀에게 각기 패권을 당하여 경기장에 눈물을뿌리고 명년에 권토중래하여 필승을 기약하고 퇴군하엿다 륙상에 잇서서는 우리 륙상경기계의 지보인 양정고보군 단연 우세를 보이고 잇스며 평양숭실, 광성, 숭상등 각교가 여기에 육박을가하여 백열전을 일우고잇다 이십일일은 전반의 결승이 전개되는날인만큼 인긔는 비상히고조되고잇다

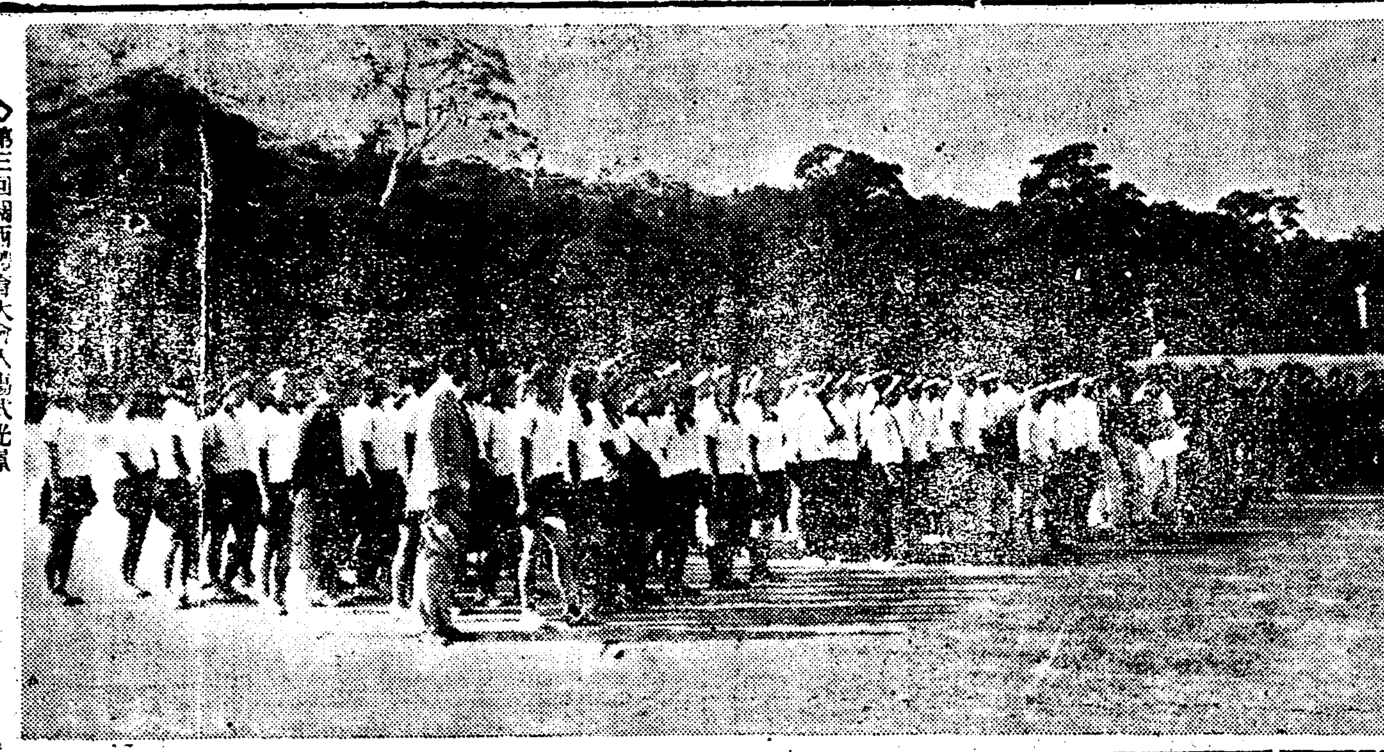

◇第三回關西體育大會入場式光景

陸上競技部(中等及一般) 豫選及決勝戰績

(決勝은아래와갓다)

【추력之部】

▲百米豫選(中等部)
A組 一着李昇俊(養正)十一秒九 二着崔德成(崇商)
B組 一着李乙炯(養正)十一秒九 二着金載淳(光高)
C組 一着金東燁(崇實)十一秒六 二着朴商萬(養正)
D組 一着朴命植(崇商)十一秒八

▲百米豫選(一般部)
A組 一着朴炯烈十一秒八 二着洪璨標十二秒二
B組 一着朴萬石十二秒 二着李時英
C組 一着金顯承十二秒一 二着金瀅觀

▲八百米豫選(中等部)
A組 一着金鳳秀(養正)二分十七秒三 二着李仁源(光高)三着金斗七(養正)
B組 一着黃營燁(光高)二分十三秒二 二着金光鎰(光高)三着安東三(崇實)

▲八百米豫選(一般部)
A組 一着李一成二分十四秒二 二着趙基俊 三着文允善
B組 一着朴亨贊二分二十一秒 二着車觀南 三着李常榮

▲二百米豫選(中等部)
A組 一着安永戩(養正)二五秒 二着魯錫淳(光高)
B組 一着李乙炯(養正)二四秒三 二着金吉成(光高)
C組 一着李昇俊(養正)二四秒七 二着金裕淳(光高)
D組 一着趙基周(崇實)二七秒

▲二百米豫選(一般部) 選者—金瀅觀 朴炯烈 朴萬石 崔吉鎬 李時英

▲四百米豫選(中等部)
A組 一着金鍾元(養正)一分一秒八 二着金吉成(光高) 三着李元能(上言)
B組 一着安永戩(養正)五八秒九 二着吳洙泳(養正) 三着崔永壽(崇實)

▲四百米豫選(一般部)
A組 一着李常榮五八秒二 二着朴炯烈 三着車觀南
其他選者 趙基俊,朴萬石,洪璨標

▲千五百米豫選(中等部)
A組 一着李乙根(崇實)五分四秒四 二着白石恩(崇實) 三着洪正煥(崇商) 四着黃營燁(光高)
B組 一着金炳斗(光高)四分四六秒五 二着鮮于均(光高) 三着崔崇祿(崇商) 四着金斗七(養正)

【필드之部】

▲投砲丸決勝(中等部)
1 金鍾元(養正)十一米七八 2 金東燁(崇實)十米七〇 3 金炳洙(光高)九米七五

▲投砲丸決勝(一般部)
1 李順道十米九九 2 張潤成九米七二 3 金乙德九米三五

▲三段跳決勝(中等部)
1 朴商萬(養正)十二米六七 2 朴永俊(崇實)十二米九½ 3 高贊輔(光高)十一米九六

▲三段跳決勝(一般部)
1 吳俊煥十二米九六 2 金瀅觀十一米三八 3 朴炯烈

▲投圓盤決勝(中學部)
1 金鍾元(養正)二七米二七 2 朴文義(崇實)二三米六〇 3 金在榮(崇商)二三米三四

▲投圓盤決勝(一般部)
1 朴永勳二二米四〇 2 金顯承二二米一五 3 李正現二一米四五

男子庭球 第三回外지經過

‖第一回戰‖
○崇實 金允河 金益受 4—1 尹起憲 康元根 崇商×
○平壤 李元錫 李鍾淳 —棄— 洪鍾鐵 金福善 中東×
○平壤 金炳潤 張弘德 4—3 尹仁錫 白光弼 沙院×
○府廳 韓成春 鮫島 4—1 張潤成 李根盛 平壤×
○崇實 王錫乙 宋熙道 —棄— 丙 大田 府廳×
○光高 王錫甲 金敬江 4—2 林明照 李澤雲 崇專×
○士課木 朴成夏 朴宗沃 4—0 金順平 魏環吳 平壤×
○光高 朴松竹 金東烈 —棄— 李淵 徐周當 平壤×
○光高 康鍾三 朴致淳 —棄— 金德根 朴應烈 平壤×
○平壤 金泰燮 李鍾一 4—0 李爾熙 安昌旭 崇高×
○德川 吳仲燁 金淸洙 4—0 吳仁錫 金泰恒 光高×
○士課木 金泰植 金文燁 —棄— 李基雄 李基用 中東×
○光高 韓元根 蔡寅煥 4—1 朴道根 朴宗治 崇商×
○新義州 梁在律 李濟國 4—2 李淳華 崔樂漢 崇專×

‖第二回戰‖
○平壤 李元錫 李鍾淳 4—1 金允河 金益受 崇專×
○光高 王錫甲 金敬仁 4—1 王錫乙 宋熙道 崇實×
○士課木 朴成夏 朴宗沃 4—3 朴松竹 金東烈 光成×
○平壤 金泰燮 李鍾一 4—1 康宗三 朴致淳 光高×
○士課木 金泰植 金文燁 4—1 吳仲燁 金淸洙 德川×
○新義州 梁在律 李濟國 4—3 韓元根 蔡寅煥 光高×
不戰勝‖(平壤)張弘德 金炳潤 (府廳)韓成春 鮫島

‖第三回戰‖
○平壤 李元錫 李鍾淳 —○— 金炳潤 張弘德 平壤×
○平壤 金泰燮 李鍾一 —1— 王錫甲 金敬江 光高×
○府廳 韓成春 鮫島 —○— 朴宗沃 朴成夏 士課木×
○士課木 金泰植 金文燁 —○— 梁在律 李濟 新義州×

男子籠球 準決勝外지의經過

養正 7)……4 新高

反	前	後	養正		新高	前	後	反
1	14	19	吳文澤	F	洪載壽	2	0	0
0	12	0	朴洙鋼	F	崔?몽	0	0	0
0	1	12	金景洙	C	金東涉	0	2	3
0	4	0	崔庚燮	G	金文燮	0	0	4
0	6	9	金安인	G	韓啓정	0	0	3
0	2	0	宋錫燁		金相鉉	0	0	1
1	39	40				2	2	11

審判 金元燮 金光連 兩氏

崇實 31……20 平高

反	前	後	崇實		平高	前	後	反
4	2	0	洪文吉	F	黃芝燁	2	4	0
3	1	11	金光善	F	金仁弘	3	2	0
1	0	0	金熙周		吳熙秀	3	0	2
2	2	10	李容福	G	奭光善	0	2	4
2	0	4	吳重烈		李?世	0	3	4
0	0	1	池治福	C	朴昌浩	0	0	1
					金?根	0	0	0
12	5	26				8	12	11

審判 羅淳寬 金光連 兩氏

光高 21……17 崇商

反	前	後	光高		崇商	前	後	反
0	2	6	李鎭華	F	朴榮大	1	2	0
0	2	3	魯永孝	F	崔成煥	0	4	0
0	0	4	金光鎰	C	趙得俊	2	2	3
3	0	0	金青山	G	張昌麟	0	0	3
3	4	0	高贊輔	G	李炯國	0	4	1
0	0	0	李信英					
6	8	13				3	12	7

審判 金光信 金成奉 兩氏

【準戰決勝】

光高 35……13 養正

反	前	後	光高		養正	前	後	反
0	6	9	李鎭華	F	吳文澤	2	3	4
2	4	2	魯永孝	F	朴洙鋼	0	0	1
1	3	0	金光鎰	C	宋錫燁	0	0	1
2	2	3	金青山	G	金景洙	0	0	1
4	6	0	高贊輔	G	尹玉鵬	0	0	1
0	0	1	李信童		金振淳	0	8	0
9	21	14				2	11	7

審判 金成奉 金元燮 兩氏

女子籠球

平高女 40 13 平女高

反	前	後	平高女		平女高	前	後	反
3	0	2	紫田	F	金寬裕	1	1	1
4	4	6	近藤	F	金德子	0	0	0
1	0	0	菅開	F	李寶順	1	0	1
2	9	11	峯岸	C	朴貞吉	1	0	0
1	0	2	山下	G	張淑愛	6	3	4
0	2	4	阿邪	G	金레실	0	0	1
2	0	0	栗原	G				
13	15	25				9	4	7

審判 車城鎰 羅順寬 兩氏

男子排球

平商勝…崇商敗

今回初出場인 平商對 崇仁商業戰은 猛烈을極하다가 二對一로 崇商慘敗

平商 21 17 21 — 17 21 19 崇商

光成勝…外人棄

外人棄權으로 光成勝하여 優勝戰에入하다

女子排球 【第一回戰】

高女A勝—正義B敗

高女A對 正義女高排球豫選은 二十日午前十時부터 開始되어 二對一로 高女A勝하다

正義 17 19 21 — 21 21 18 高女

女高普勝…正義惜敗

昨年大會優勝校 女高普對正義 女高普A 排球戰은 二對零으로 正義A 敗하다

高女 21 21 — 12 6 正義

準決勝戰 高女B勝高女A敗

高女A對 高女B戰은 二對一로 高女B勝하다

高女 21 21 — 13 9 高女

平女高勝…崇義敗

女高普對 今年度大會 崇義 準決勝戰은 二對零으로 崇義 敗하다

高女 21 21 — 4 4 崇義

史話 雲峴宮의봄 (三)

琴童 作 / 芝山 畫

十四의三

노돌 나루를 건너 서면、장춘류의 한수를 굽어보는、경개조흔 바위우에 한 사당이 서잇스니、그것이 사충사—다.

당쟁때문에 참화를본 김창집(金昌集)조태채(趙泰彩)리건명(李健命)리이명(李頤命)의 네 유신(儒臣)의 위패를 모신 곳으로서 그때 함께 결련되엿든 유신들의 후손ㅅ가운데서 일유사를 쓰는것이엇다。리학사도 그의 오대조가、그때 그 사건에 원배를 갓든 덕으로 어떠케 어떠케 운동을 하야 일유사 자리를 구한것이다。

『그러면 아저씨도 인전 생활이 좀 펴시겟습니다그려』

『생활? 암。펴지。석달버에 내목스로도 개똥밧이 두달가리요 수원 논이 四十여섬지기가 생겻네그려 이제一년안으로 당대 먹을게야 생기겟지』

『호오 만히 벌으셧습니다 그때 그—심?석?』

『석경원이란놈 말이냐?』

『네 석리방(石吏房)말슴이외다』

『암 그놈도 벌서 잡어다가 가두기를 네번 햇네그려 내 재산 홀딱 빨아 먹엇든 그놈 인젠 다시 나한테 홀딱 세앗기구 거지가 돼서 어듸로떠나갓다데』

『시언하시겟습니다』

『시언쿠 말구 좌우간 우리 새집에 가보세』

『그러십시다』

성하는 이 쾌활한 늙은선비의 인도로서 선비의 집을 찻기로 하엿다

—사충사에서 발행하는 서독(書牘)—일유사의 『조』가 직힌 그 서독은 놀라운 권위를 가지고 잇는 것이엇다

지방관의 관인(官印)이 지킨 령장은 그 관할구역 이내에서 밧게는 통용이 못된다 녕변부사의 령장이 안주땅에서 통용 못되고 관찰사의 령장이 경상도에서 통용못되고—각각 그 관원의 관할하는구역안에서 박게는 통용이 되지를 못하는것이다

그러나 서원 유사의 도장이 쐬킨 서독은 남으로는 제주도에서부터 북으로는 백두산外지 통용 안되는 곳이 업다 가령 룡산 건너ㄴ들에 잇는 사사충에서 『동내댁에 사는 아모를 잡아오라』는 서독이 날것가트면 그것을 가진 하인은 동내댁에 가서 그 지정한 인물을 잡아올 권한이 잇다 그곳의 지방관도 이를 금지하지를 못한다

잡아 오든데 무슨 명목이나 外닭이 업다 거저 잡아 올 다름이다

그 잡아온 죄인을 일유사는 다시 리조(吏曹)나 한성판윤(漢城判尹)에게 곱게 가두어 두기를 촉탁한다 그러면 리조에서나 한성부에서는 이를 거절치를 못한다 일유사에게서 다시 노하주라는부탁이 오기外지는 外닭을 모르는 그죄인을 곱게 가두어 둘뿐이다

본시는 서원이라 하는것은 녯날의 성현들을 존경하기위하여 유인(儒人)들이 모혀서 녯날의 성현들의 外친 학문을 토구하며 성현들의 령을 제사하기 위하여 시작된것이엇다

그 례절을 장려하기 위하여 서원을 유지할만한 전장(田庄)을 긔부밧는것을 허락하고 그 서원의 서독의 어떤정도外지의 권한을 인청하여 주엇든 것이엇다

그러든것이 수백년 나려오는동안 본의는 힐코말의(末意)만남어서、조선의 온갓 더럽고 추한 일은 모도 거기서 생겨 나게外지 되엇다

이 서원의 횡포때문에 당시의 백성들은 얼마나 괴로움을 바덧나 서원에 부속된 만코 만흔 유이유식의선비들은 모도 그 근친의백성들의 고혈을 자긔네의 당연히 먹을 것으로 녀기고 잇든 것이엇다 당시의 서원은 서원이라가보다 오히려 악도킹이엇다

兩親의 問題·育兒 常識의 警鐘

自己가兒孩를길려보고야비로소、父母의恩惠를안다하나 父母를고맙게알면서도自己가 父母가되여서育兒의難을맛보고야具體的으로 그恩惠를늣기게되오、불란서에서도、兒孩를난는것은偉大한創造的藝術이라한것과갓치育兒는한大事業이올시다。

—조금나코完全히!—

이말은世界가다하는말이어요 不可抗力의災禍는避하기도어렵、만은病으로、弱하든지時時胃腸의 障害는下痢或은便秘가누거되면、이는注意와努力으로서、克服할수잇고更히强健化할수도잇소。

人體가成熟하는 途中에는 危機가頻繁하야서 來襲하오例컨대乳兒期로、第一注意치안이하면 안될것은離乳期겟지요、이時代에는、어떤에自身으로는안될것인고로오죽、兩親의責任時代라하겟소 小學校를마치게되면、兒孩도自身이注意하게되오、女子로말하면、月經初潮를보와自然自己몸에대한 觀察과處置를男子와아울러 所謂「면하거되엇다」고할靑春時代가 되오。

그럼으로、人間性의最初의基礎를決定할學齡期의育兒의重大함은 말할필요도업는것이요、이時代의肉體力과精神力과 發育이야 後年반드시『實證』을 뵈이겟지요。

그에는兩親의 注意는勿論이나 兒童自身이兩親이說한『愛育코ー스』에넘으면 조흐나『작난』은그線에平行안되오 兩親은 기회대로자미잇는말로서、衛生과 榮養의 智識을알기쉽게부어내주지안으면안되오。

兩親은 家庭과學校의聯絡下에、榮光잇는 養育法을行할것이요。

學校에는 時時敎室을參觀하야 조코、또擔任先生을맛나서。

1 食지는안나 2 狂偏或은자난이 病的은안인가 體操와 3 運動을조와하나는等을질어보시요、그리고、家庭에서는 일부러하는듯말고、自然히 觀察을解意하면안되오。

1 顏色이엇던가 元氣가잇나 2 同伴와노나 3 運動과工夫를갓치조화하나 4 偏食안하나 5 말이明瞭한가等이 조곰이라도不安하면、對策이必要하오 만약家庭의、觀察과敎師의注意를綜合하면、肉體力(榮養)이精神力에影響되여 이웃을알것이요、이時代의 榮養率은 敏感에、愛兒體力更히成績을 決定하는것이요。

愛兒의 榮養에는近來에는 斷然ヱビオス錠이要求되여잇소。

大體ヱビオス錠이 엇재必要하야? 이것을알는것、오늘의 父母의 常識이요 ヱビオス錠은 愛兒發育必須한營養素라런 酵素、구루타其他諸力要素를 合한活性酵母劑요、ヱビオス錠은 虛弱、病弱兒、發育不全、胃腸障害、營養失調症하오 ヱビオス錠의 出現以來 酵母時代가왓스나、酵母는麥酒酵母에限하고 그製劑로서는、高溫으로서、酵母를現著히破壞減殺키위하야、低溫으로 乾燥함에만限하오、愛兒의 健康增進에가장조흔것은 ヱビオス錠뿐이요。

ヱビオス錠은 愛兒의骨格筋肉—頭腦—情操等그의全發育에必要하오

藥價도 低廉 七〇錠五十錢 三五〇錠二圓 一、〇〇〇錠五圓五十錢입니다

全國藥店에잇슴

發賣元 田邊五兵衛商店 大阪市東區道修町三丁目
田邊元三郎商店 東京市日本橋區本町三丁目

痔瘻 痔核·脫肛 痔出血

涼風은痔疾惡化의前奏曲
本藥은痔疾解消의最適藥

止血·鎭痛·收斂等優秀한治療効果를가진本藥은痔疾藥의最高峯

(主効) 裂痔·痔核·痒痔·痔出血 肛門腫爛·脫肛·痔瘻

定價 二十錢·五十錢 一圓·二圓

有名藥店百貨店藥品部에有

◇姉妹藥◇
小松痔退座藥(挿入藥)
小松痔快丸(內服藥)

治療할때에三種을併用하면結果는一層良好

本舖 玉置合名會社 東京 大阪

小松痔退膏

Z—50

平壤府巡營里
株式會社 朝鮮日報社平壤支局
電話 一六一五番

●腦의疲勞

執務讀書工夫徹夜等頭腦過勞時에

ノーシン (노ー신)

腦를服用하라 頭腦의疲勞는速히快復식혀 腦가 明快해지며愉快히繼續할수잇스니 安全한腦力快復藥이다 全國藥店에잇습니다

李王家御用達 味の素本舖 鈴木商店

10—W

新車購入。校舍擴張。入學隨時。就職紹介

秋季男女學生募集

朝鮮第一自動車學校

京城府太平通二丁目(大漢門越便) (電本二六七二)

學則請求要三錢切手

電話賣買

日賦、月賦賣 賃貸、低利多額貸附

公平洞一〇四番地 中央商會 電光一三〇七番

오케-레코-드

[illegible]王座

(一五八五)
곰보打鈴 申不佔
엿쥐라打鈴 申銀鳳

桃花劇場 麻浦桃花洞(電龍山)一三三三番

十月二十一日부터大公開

大衆料金 階上 大人三十錢 小人二十錢 階下 大人二十錢 小人十錢

◇파라마운트社超特作映畫 보-케스트 姉妹篇 써사부루 全八卷 監督……죤워-다스氏 主演……케리쿠바氏 이부린부렌孃 노아비어리氏 월리암보웰氏

◇파라마운트社映畫 冒險活劇 男裝女劍客 全七卷 主演 女流冒險家에부다 엘스孃

◇파라마운트社映畫 喜活劇 엉터리青春記 全七卷 主演 젬스·홀氏 케스터콩크린氏

次週三十四日부터 叛逆者、제스젠스、돈드리·結婚行進曲、罪거리、白蘭 上映에돌오다 悲歌、不滅의放浪者人生의乞食、오오리된힐

優美館 (電光三九五)

本日부터FOX名畵週間!

FOX社超特作全發聲日本版 빗나는西部 全七卷 監督 다빗드하바ー드氏 主演 죠지오부라이엔氏 助演 쟈넷트·챤도라孃

FOX社特作全發聲映畫 原作 루이스요셉반스氏 怪盜往來 全七卷 主演 도마스미한氏 助演 자못드그린웃드孃 監督 하밀톤막크과ー댄氏

MGM社 시스코킷드 全七卷 監督 아빙가밍스氏 主演 와나바크스다ー氏 에드몬드로ー氏 꼰치다몬테네그로孃

大護演 MGM社가全世界에자랑하는類猿人다ー산太平洋爆擊隊도래이다好不適順次上映!乞期待!

中央館

二日間日延(二十一~マデ) 日日連夜滿員!!本邦映畫史上永遠に誇る日本情緒文學空前の本格映畫!

◇新興キネマ超特作現代劇 人氣の渦!激讚の嵐!待望裡に堂々仲秋映畫戰線に放つ驚異プロ 入江プロダクション製作 原作 泉鏡花氏 脚色 東坊城恭長氏 撮影 三木茂氏 水藝指導 松旭齊天勝孃 監督 溝口健二氏

哀人生戀史 瀧の白糸 全拾五卷 主演 入江たか子·岡田時彦

◇嵐寬壽郎プロ超特級作 文藝春秋オール讀物連載 原作 野村胡堂氏 監督 山本松男氏 錢形平次捕物控 富籤政談 全拾卷 嵐寬壽郎 主演 歌川八重子·淡路千夜子 嵐德三郎 共演

客月中의 元山數字
貿易。金融等

【元山】 客月中의元山數字은 當地의貿易其他는다음과갓다

△對外國貿易 移出四二七、九三一圓 移入三八八、九八一圓 ○移出 滿蒙二、二九九圓硫安肥料四二三、五〇〇圓 ○移入 粟三七、三三四圓、麥四、四六九 揮發油一三八、三〇〇 重油三七、三三三 燈油九二、八五六 石炭二七、九九四 鐵三、四五二 木材一五、九五二 △對日本貿易 移出一五八、八一八圓 移入九八三、三八五圓 ○移出 小麥三、五六〇圓 大豆六二、四八七 石炭二、四〇〇 亞鉛一一、八〇〇 牛四八、五一〇 肥料一二、三八二 ○移入 米二九、七三一 麥粉三一、一八九 揮發油一〇、四八〇 清酒二、四一四 燈油四、六八八 安全燐寸五、三五七 潤滑油四〇、〇二四 打綿一七、一九〇 生金巾類七三、七一九 晒金巾類一五、二九一 毛織物二三、五七三 太綾布一二、七二四 綿絹二三、九二〇 綿織物類〇、〇三七 洋紙八、二〇七 陶器類六、六五三 鐵管一七、九三五圓 鐵製機械一二、四、九二〇 釘類六、〇四八 機械類九二二 木材一〇六、八八三 其他二二、一五八

△手形交換高枚數七、〇二五 金高一九四二、五八〇、三七 小切手四、〇〇八枚一、二二〇、一二五、七八錢 送金爲替手形三三六枚一八、〇六八、五一錢 爲替手形五五二枚二〇〇、二七九、一五〇錢 約束手形二一〇枚九七、九三九、五二錢 政府預金小切手一四〇枚九四、八七四、九九錢 郵便爲替證書一、七〇〇枚六六、九二一、六九錢 振替七九枚一五四、三七〇、七三錢

△組合銀行收支預金高四、一〇四、六一八 貸出高七、七二〇、三九九

○預金高 定期預金二、三二〇、二七八圓 當座預金八七〇、四〇八 特別當座七六三、四九九 通知預金八九、〇〇〇 據置預金六一、四三三

○貸出高 貸付三、三三七、〇一大 當座貸越三四八、九大一 割引手形一、二八〇、二八一 荷爲替手形二六四、七六二 共公團體貸二、四八九、三七九 註昨年同期比=預金五〇〇、四五九增 貸付七一二、七二九增

△在庫品 白米三一三叺 正租一二〇袋 粟大、四五叺 小麥一〇、三八六叺 大豆一、三六九叺 小豆四三六叺 裸麥五六八袋 胡麻一〇三袋 高粱一、〇五〇袋 綠豆九六九袋 肥料五六三個、叺二、五四四枚 畫九、大大七個 明太大七二〇吹 木材三、五七〇本

△穀物檢查量 白米一等二、二大八叺 二等二四一叺 不合格一大二叺=內新米七三四叺= 大豆特五〇叺 一等四二三叺 二等三一叺 三等三九七叺 四等一八三叺 不合格二叺

△叺物檢查 叺用叺(天)一、三 枚(地) 肥料用叺(天) 大、三九八枚 (地)一、九大一枚 (人)一三枚

△移出入牛量 (於移出牛檢役所) 入所牛 大四一頭 出所牛大六三頭 累計一月以降四、大一五頭

△屠獸量 牛一五、九七大貫 牛一五四頭金額九、八二五圓 豚一二五頭金額一、六二五圓

△元山局取扱高 △電信發信八、〇五〇通 受信一、〇三七通 中繼七、九〇三通 △普通郵便引受七、大七六通 配達一〇、〇八〇通 遞送四、七九一通 △小包引受七五四通 配達一、二七八通 遞送一三、一三入通 △代金引換受入口數一、五八大個 金額七三、九〇七、一七錢 郵便貯金口數二、八一八 其金額五九、八七一、五一錢 貯金預入口數三、三八七口 金額二〇、大〇〇、七八錢 拂戻口數八〇四口 其金額二〇、二八一、一九大錢 △振替受入口數一、〇三四口 其金額五九、五五四、三四錢 拂渡口數三四一口 其金額六九、四八大、五大錢

△郵便送物四二〇件 一種一八大件 二種三三四件 三種一件 註朝鮮人分三大四件 日本人分四七件

△公貸出入高(於府營質舖) 勞働者八三口二四五圓 給料生活者六二口二八八圓 小商工業者一五口 大五圓 農業二二口 一二三圓 小商業者一三〇口 七四五圓 漁業者一入口 一二五圓 藝娼妓及仲介人七口 三〇圓 其他一〇口一〇圓 同四月부터 九月外지半年分은 小商人一、一三五口 大、大五八圓 勞働者 五〇七口 一、二五五圓 給料生活者三七二口 一、七五九圓 小工業者一〇〇口 四八〇圓 農業者一四〇口 七七九圓 漁業者二三〇口 八二二圓 藝娼妓、仲介者三二口 一四入 其他一一大口 四四二圓

△入貨品 家具 二三四點 九五圓 有價證券三三點 二三入圓 貝物一、五四九點 九、〇七一圓 衣類七〇八點 二、〇四四圓 其他一八點 七九圓 計二、五三八口 一二、三四入圓

△漁獲高(於元山漁業組合取扱) 總計五萬四千五百三十三圓

△稅關不開港貿易 移出肥料六六、五大一圓 木材一一、八九八圓 移入安全燐寸二、四五九 小麥粉七、三八七 洋紙五、二大六圓 石炭一、一〇〇 鐵板二、五〇五 鐵管一、大四五圓 其他

△元山乘降數 乘二等二五大人 三等一七、五七五人 降二等二一四人 三等一九、九二四人 犯罪檢擧二二三件 窃盜一四九件 詐欺一五件 橫領一二件 其他三七件

設立主旨에反한 農倉開放困難
生産者擁護코저생긴 農倉의流用은不當

丸仁、忠南、忠北、三穀物團體 陳情에關한農倉을政府買上米 貯藏倉庫指定問題에 關하야總督府農林省及關係各方面의意嚮을綜合하건대 全朝鮮各地에散在한 一個所二百坪乃至四百坪의農倉을指定倉庫로함은 保管管理費가 非常히만히걸녀政府로서는實行不可能이고 同時에總督府로서는 農倉의設立主旨가 米倉은商人相對임에反하야 生産者擁護때문에 設置된倉庫를 商人의便利를取하기爲하야 開放함은米倉의存在하기前이라면 別問이지만은 米倉이存立하는 今日에는絶對不可能視함으로木浦農倉과如한 開港地에設置된 倉庫는別問題로하고 其他與地倉庫의流用은當現困難의模樣이라한다

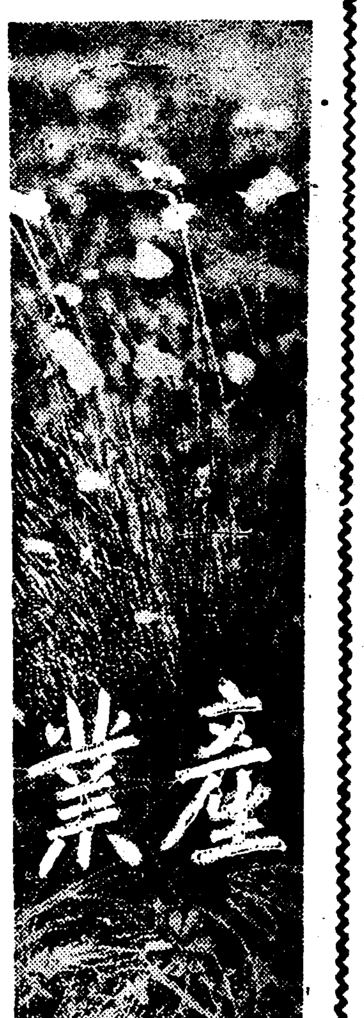

安川 彥雄 (京島)

『麥酒』麥 試作着手
品種은九種

麥酒麥試作에對하여는 過般來 總督府當局에서 麥酒會社及道當局과의交涉을 進行식히고잇든바 各道로부터 試作應募가 만흔데 原種關係로 試作品種은 在來種을加하야 九種으로 試作地는 全南道는 道試驗場 農家一戶 慶南道는 道試驗場 農家一戶 忠北道는 道試驗場 農家二戶 京畿道는 道試驗場 農家二戶 咸北道는 道試驗場 農家二戶로하야 一戶當耕作地 三百坪 試驗場은 百四十坪乃至百六十坪을 試作하기로 되엿는데 農家에對하여는 麥酒會社에서 經費를負擔하기로하고 今年의秋期播種부터實行한바原料로 買上하기는三年後에 될模樣이라한다

砂糖聯合會 市價維持
分蜜糖도在庫決定

【商通大阪電話】 二十日의砂糖聯合會는 市價維持策으로分蜜糖五十萬『피클』을 正式으로 在庫식히기로決定하얏다 그리고市價가 外國糖輸入採算點以上에昂騰한時 又는外國糖輸入의憂慮가有할時는 出庫식히기로하얏다

米倉在庫數量
比前年二萬石減

米倉會社에在한十九日現在의在庫米는四萬千八百二十八石으로 前年同期에比하야二萬五千百八十二石前月에比하야 十五萬千九百五十四石各減少이다

釜山	二四、六四四石
木浦	四七七
群山	三、二七七
仁川	八、五九七
鎭南浦	四、八三三

米穀의 貯藏奬勵
補助規則立案

米穀統制에依한正租의自主的貯藏에對하야는總督府의豫算範圍內로奬勵補助를하기로되여잇는데 今後는一層强力한貯藏奬勵를必要로함으로米穀貯藏奬勵補助規則을制定하라고目下農林局主務課에서立案中이다

米倉의 倉庫完備
新築과借庫로

米倉에서는 政府買上米의增加를看破하고 倉庫增設을準備하든中이미釜山一千二十坪木浦四百四十九坪群山九百十九坪을各其主要地點에 新築하는外에京南鐵道에서新築中인 長項鐵道倉庫六百坪도 丸星과가치共同借庫로하기로決定하고 仁川鎭南浦에서도 用地를買收하야建築新築을準備하는中으로 今年產米의保管倉庫는 二萬九千坪을突破하야 理想인三萬坪도近日實現하게되엿다

米統法格差委員
大阪側民間代表決定

【商通大阪電話】 米穀統制法格差委員會에 民間代表로서東京、大阪의 正米市場으로부터 委員을 指名하기로되엿든바大阪側은左의 二氏로決定하엿다

石井鐵太郎 (道頓堀)

豐山郡凶作地中 收穫皆無地免稅
八三三町步、四一四戶

【咸興】 咸南山地帶燕麥凶作에對하야는 既報한바와갓거니와 這間 咸南道에서는災害地에對한 免稅處分을내리라고 災害各郡에照會中이든바 調査報告에依하면 三水郡은그다지甚한곳이업고 長津郡一帶에는本來火田이만아서課稅되여잇지안은關係도 免稅與否가업다하며豐山面 安山面 安水面만이問題된다는데 이케免稅될範圍를調査하여보면前記三個面災害地全面積四千三百七十八町步 五千四百四十筆納稅人一千三百名中 收穫皆無地八百三十三町步一千百三十九筆 免稅人四百十四名이免稅되리라고하며 이에對하야咸南財務部長 李昌根氏는다음과가티말한다

李財務部長談

山地帶凶作은 本道의큰問題가되여잇습니다 爲先收穫皆無地에對하야는 全部免稅할方針입니다 그러나그것만으로救濟될것이아님으로 神谷內務部長이現地에까지出張하엿는데 大體로長津方面水電工事에災害民들을 쓰기로할가하엿스나 用地買收問題로 工事가느저질모양임으로爲先採木其他適當한新工事라도이리키어 餓死에直面한 그들을救濟해야지요 不遠間具體案이決定될것입니다

私鐵補助 期限을延長
年八分에서六分으로 大體十個年?

朝鮮內私鐵에對한 政府의補給期限延長問題는 今鐵管의協贊을어더 來年度로부터實施하게된바 大體十四個年延長하야 補給限度를 現在의年八分에서二分減하야 年六分로減率할모양이라고한다

外米輸入에 中國서特別稅
來年一月實施를發表

【上海南京二十一日發】 外米輸入特別稅二步五厘는 來年一月一日로부터 實施하겟다고 財政部當局으로부터 發表하엿다

今年度의 金組新設
決定通知

【總督府發表】 昭和八年度金融組合及同支所新設에對하야는 豫算關係에서 詮議中이든바今般 左記와如히組合九支所二十三의 新設을決定하야各其關係道知事에게通知하엿다하며 此外에二三組合中의것은近日 決定하게될터이다

組合新設 ▲忠北堤川 ▲忠北槐山郡佛頂面▲忠南大田郡北面▲慶北青松郡安德面▲慶南統營郡統營邑▲平南順川郡吾新面▲平北宣川郡深川面▲平北江界郡城干面▲咸北慶興郡上下面

支所新設 ▲京畿永平抱川郡一東面▲京畿涌平川郡平郡雪岳面▲忠北丹陽郡丹陽郡布浦面

魚菜市場設置
北靑邑民建議

【北靑】 咸南北靑邑魚菜市場設置事件에關하야 十九日午後二時에 北靑邑東里事務所에서 區長十一名과有志三十名이會合하야 左의가튼決議를하야邑當局에建議書를提出하얏다한다

決議

一、北靑魚菜市場設置는 市街中央地點에指定키를要望함

一、市日에는 多數者의便宜를爲하야 普通市場에서 魚菜도賣買케하고 常設市場은開市치안키를要望함

一、有決議事項建議文을 邑長과邑議員에게各手交함

江界서팔닌『소』 六千四百頭 二十七萬圓

【江界】 平北江界에서 今年七月로부터 九月外지三個月間에 팔닌소(牛)가얼마나되는가를調查하여보면 황소 (牡牛)가五千三百八十七頭 암소(牝牛)가 一千三百八頭 合計六千 … 그代金은 二十七萬一千六十三圓九十錢의多額에 達하엿스며 『소』賣買에對한 仲介料만이八千三百圓의多額에 니르렷다 이러케팔닌소가 모다어듸로가는가하면 自郡內의 농우(農牛)로가는것도잇거니와 木材作業의運搬牛로가는것도잇거니와 그折半은 滿洲로들어가는데 이들은 滿洲에서도仲介人의손에依하야 멀니南鮮지방에서지팔녀가며 或은 바다를건너 日本으로가는것도 적지안타고한다

咸興產組 果物統制
販賣를開始

【咸興】 當地果樹園經營者들의大部分을網羅하야 組織된咸興産業組合에서는 十月十八日부터 府內新魚市場에서從來亂賣式으로는 多數의果物을到底히價格均等及奸商輩들의 弊害가莫甚함으로 이를防止하기爲하야 指定販賣人十五名을選定하야 그들에게一切販賣權을주어販賣식힌다한다

長箭漁業組合 水產講習會
二十日부터七日間

【長箭】 漁獲期를當한 長箭漁業組合에서는 水產獎勵를目標로 第一回水產講習會를지난二十日부터希望者多數를모아櫻千製造法과 鰮粗製肝油製造法等을講習식히는中인데 會期는七日間이라한다

小漁業開發爲하야 小型發動船新造

【咸興】 咸南水産試驗場에서는 同試驗場試驗船北洋丸으로 沿海漁業을指導하고잇는바 今後沿岸小漁業의開設에對하야指導하려고 來年度부터는 十二噸二十馬力의小型發動機及試驗船二隻을新造하야 沿海에서生產되는대구、송어、고등어、정어리등布網漁業에對하야實地指導를行하라고 미리各漁業組合에 熟練한漁夫一名식을 傳習生으로 召集하여다가 二年間漁撈와製品加工等의 技術을傳授할 計劃이라고한다

慶北道內 棉花共販
百萬斤突破

【大邱】 慶北道의棉花共販賣買는 最盛期에들엇는데 道內賣買數量은 十八日現在百十三萬三千斤價格十五萬八千圓으로 昨年同期에比하야 四十三萬斤의增加를보이고잇는바 今年共販豫想은 七百萬斤에達하리라한다

叺織競技大會
鐵山郡農會主催

【車輦館】 平北鐵山郡農會에서는 지난十九日에第三回叺織競技大會를 當地普通學校庭에서開催하엿는데 男女三十餘組가出戰하야 大盛況을일우엇다하며 特히婦女選手의活躍에는 觀衆의感歎을이르켯다한다

滿鐵鐵道收入減

【商通大連電報】 十月上旬의滿鐵鐵道收入은

客車收入	四四一、八八〇圓
貨車收入	一、九二二、二二二
雜收入	九九、五七三
計	二、四八三、六七五

로九月下旬에比하야客車收入一萬三百十九圓貨車收入十四萬九千六百八十九圓雜收入十四萬三千九百四圓合計三十萬三千九百十二圓의減收를示하얏다

各社信託財產

全朝鮮各信託會社에잇서 九月末現在의 信託財產은 千八百八十四萬九千五百二十三圓九十一錢으로 前月末에 比하야二百七十四萬四千七百十四圓三十二錢이增加되엿는데 其內容은 左와如하다 (單位圓)

資產勘定	
有價證券	二、五七五、八二九
貸付金	八、九〇〇、四二七
動產	五、一二八
不動產	二、九二七、一四九
生保債權	一六、一四六
預金及現金	四、四二二、一二七
其他	二、七一三
負債勘定	
金錢信託	一六、二八七、二三七
金錢信託以外의金錢信託	一八、〇〇〇
有價證券의信託	七、五九二
金錢債權의信託	一六、六四六
土地及其定着物의信託	二、五二〇、〇四七

鮮南、慶一 合併順序
二十七日決定後

◇既報=鮮南、慶一 兩銀行의合併에關한株主總會는二十七日 開催될터인데合併案을承認하면 아마慶一銀行이鮮南銀行을買收하기로하고 減資는그뒤에하기로될터이며 契約成立後의手續及擔定所要日數는大體다음과가티約一個月을要할터로正式開業은十二月一日로內定하얏다

(一)株主名義書換停止(二日間)

(二)臨時株主總會招集通信(十四日)

(三)株主總會에서買收決議(一日)

(四)支店設置認可申請及契約等으로約十四日間 買收及定款變更登記手續等을要할日數가總計三十六日을要할터이다

東京米取倉庫米 金融會社設立?

【商通東京電話】 東京米穀商品取引所는其指定倉庫米에對한 金融을圖할振興策으로서 金融會社設立案(資本金二百萬圓)을 十九日商工省에內示하얏는데取引所가其株數의半數를가지려함은相當한難點이될模樣이다

全朝鮮普銀業績 預金貸出이減少
◇……九月中狀況

【總督府調査】 九月末現在에在한朝鮮內 普通銀行의 業績은預金 一億二千二百十一萬五千四百六十二圓으로 前月에比하야 百九十萬五千九百二十九圓을減少하고 貸出은一億二百九十八萬七千六十七圓으로前月보다八萬六千八百五十七圓의減少인데 各銀行의 預金貸出高는左와如하다(以下單位千圓)

	預金	貸出
商銀	三三、二三〇	三五、六九六
漢銀	一六、三五一	二〇、八五七
東一	二、六九四	三、八四四
海東	一、三〇三	[illegible]
湖南	三、七八六	[illegible]
慶尙	三、三五五	[illegible]
鮮南	一、六五一	[illegible]
慶一	一、三三〇	[illegible]
釜商	三、五五五	[illegible]
第一	二〇、〇一九	[illegible]
十八	七、〇三三	[illegible]
安田	二、六九六	[illegible]
山口	三、二四七	[illegible]

風=聞=帖

◇……日前商工奬勵館에서생긴『단센스』一幕 △同館陳列品中에 京城紡織會社出品『太極星』一反이잇섯는데定價七圓二十錢 △參觀은어떤친구가 갑이싼것을보고사자니까 奬勵館事務員이 팔어버리고 手數料五十錢除한六圓七十錢을 가저가라고 京紡에電話 △京紡側으로서는지금市勢로 九圓對數를바더야할터인데 三圓가량損害가나니外非賣品으로하야달나고電話로말이잇섯는모양 △이電話가 위層貿易促進展事務室로왓기때문에 一場우슴거리가되엇다고……◇

△……問題는 三圓가량損得에잇지안타 些少한일가트나 奬勵館事務가얼마나 怠慢하고不誠實한것을 證明함에足하다 △웨그러냐하면 三、四年前出品을 그대갑으로그냥두엇다는것도 奬勵館으로큰잘못이니 市勢變動이甚한綿織物에對하야 時時로改正價를와붓치지는못하드래도 한달이나 두달에한번식갑을 改正할必要가잇다 △奬勵館內出品으로서 一般에게觀覽시키는關係上當然한 일이다 △집만돈만히드려 지어논것이商工奬勵館인가? 더구나 館의責任者更迭도 女給仕들만잇스니外그런失手가잇섯다고一應辯明도 하겟지만△ 都大體商工奬勵館 事務가元來부터 有名無實하얏든것이 事實이니 △이機會에 館長이신商工課長 令監 생각좀 해봄이若何?

昌原熊東面 養蠶發展
年產繭五百石

【鎭海】 昌原郡熊東面은鎭海로부터約四里의距離에잇게되야 昌原郡의東端으로서 金海郡에 接境되야잇는데 地勢로보아 一面은海岸이요 一面은純山峽으로서海岸地帶는慶南의 牡蠣產地로서有名한곳으로 年產額이 數萬圓에達하야住民의生活에莫大한도움이되는터이나 山峽地帶로말하면 純農業地帶으로副業이라고할만한것이 업슴뿐外라 地帶가山峽인것만큼 耕地面積도그리넓지못한터이나 水源으로서는아모리 大旱이라도旱災에對한 念慮는업는곳이라한다

이와가티 水源이조흔것이農業에만흔도움이 되엇섯는데鎭海海軍軍港이 設置됨、當地에 海軍의飲料水를 이곳에求하게되야貯水池의 施設로因하야만 當時 海軍에서 買受케 된關係로그地方의 現在沃土라할만한것은全部海軍用地가되야 이土地를現在 그地方住民이小作케된다는데 이와가티된海軍用地의面積은同面의 全耕地面積의約半分으로서 이土地의小作料로서 每年政府에納入하는것이一萬四千餘圓에 達한다한다 그地方住民들은 副業方面에着眼케되야 養蠶業을始作케된것이라는데이와가치 養蠶業이昌이 어온것은 지금으로부터八年前 大正十四年度로서 當時의養蠶戶數가十一戶 掃立枚數가二十四枚에不過하엿다한다 이것을當時面當局에서는 每年一萬四千餘圓의 海軍用地小作料를이養蠶收入으로서 充當할計劃을세우고 于今八年동안熱心으로 一般面民의게 獎勵한結果今年에와서는 養蠶戶數가二百六十戶 掃立枚數 七百五十六枚收繭量四百四十八石에 達하야最初計劃보다 오히려남음이잇게되얏다는데 最近九年間同面의養蠶業의發展에 對한統計에依하면 다음과갓다한다

	養蠶戶數	掃立枚數	收繭量
大正十四年度	十一戶	二四枚	十石
同十五年度	二十戶	四十一枚	十八石
昭和二年度	五十四戶	百二枚	六十一石
同三年度	八十戶	百七十八枚	百三石
同四年度	百十二戶	二百五十三枚	百六十一石
同五年度	百三十三戶	三百五十六枚	二百五十石
同六年度	一百七十四戶	四百三十七枚	三百石
同七年度	二百三十四戶	五百四十五枚	三百九十三石
同八年度	二百六十戶	七百五十六枚	(昭和八年九月現在) 四百四十八石

以上과가티 蠶業의發展이長足으로되여감뿐外라 地理上으로보아 今後로도發展될餘地가만타는데 今年度秋植桑苗注文이 十六萬九千餘本에達한다하며從前外지는 桑苗를耕作土地에植付케되얏스나 今後로는新作土地가안인林野에도植付를獎勵하러이라는데數年前부터試驗한結果成績이매우良好하다한다

朝鮮產無煙炭 日本進出增加

朝鮮產無煙炭은 從來日本에서 輸入하든 滿蒙炭에壓迫되여日本으로의 移出이 良好치못하든바 (一)燃料關係로輸入炭이減少된것 (二)豆炭의需要가急增한것 (三)一般의穴明煉炭의需要가增加된것 等理由로 朝鮮產無煙炭의日本移出은 最近非常히激增되엿다 그리고 今年의各社產炭量은 昨年에比하야 三割六分增加되엿스나 此는日本移出增加에基因된것이라고觀測된다

朝鐵總會

朝鮮鐵道株式會社에서는 二十一日午前十時부터 同社會議室에第三十五回(三月一日-八月三十一日)定期株主總會를 열고먼저同期間의營業報告貸借對照表及損害計算書를 承認하고政府補助金及利益金處分案을 異議업시 承認한後監查員全員의任期滿了에對하야 選擧한結果全部(井上、松田、山田)重任으로決定하고最後에 社債募集에關한件(社債一千七百五十萬圓을募集하야 第五回社債一千萬圓(年六分五厘)第六回七百五十萬圓(六分)을期間繰上償還을爲하야低利借替을하려는것)을附議社債募集時期利率條件等은取締役會에一任한바大體利率은五分의二年据置七年期限으로될模樣이라한다

全南棉花出廻
昨今多少開始

全南棉花는昨今에 多少出廻를開始하야 一方五指定買收人의 買收區域도 各各確定이되엿고 各販賣所가 近日中 販賣를開始할터인데 木浦의務安郡農會所屬販賣所도 近日中 販賣를開始할豫定으로 十七日外지出廻는三萬三千二百二十斤程度이며等級은 二、三等級程度로品質은昨年에 比하야良好한듯하다그리고 木浦販賣所는從前과如히每日行하는 模擬이며同所의今年當棉出廻는 三百萬斤으로豫想된다

貯銀仁川支店開業
來月廿日頃부터

貯蓄銀行에서는 仁川에支店을設置키로되여 本町四丁目에社屋을改築中인바 來月廿日頃부터開業키로되엿다 初代支店長은本店의課長、課長代理中에서任命할터이며 이미大體人選을終了한모양이다

電氣展覽會
入場者七萬人

京城電氣會社가開催한電氣展覽會는二十日로서 無事終了하얏는데 十一日부터二十日外지十日間의會期中에入場한 總人員은七萬人에達하고 一日平均七千人의入場者를본터로單獨開催의此種展覽會에 如斯히入場者를본것은豫想以上의大成功이라한다고

신지케드銀行團

既報東京신지케드銀行團一行은 二十二日午後十一時四十分入城하야 朝鮮호텔에投宿二十三日은午前九時半호텔을나와 朝鮮神宮에 參拜하야總督、總監官邸에 敬意를表하고博文寺에나 仁政殿、秘苑、參觀、午後零時半總督官邸의 午餐會에臨하야午後二時總督府를訪問、同二時四十分德壽宮을參觀하고 同三時부터 市內出遊하고 同六時부터京城組合銀行의 京喜久에在한招宴에 臨할터이다

生產工業展
開催件을協議

朝鮮工業協會에서는 二十四日午後二時부터 理事會를開催하고生產工業振興展覽會開催에關하야協議하고 午後四時부터懸賞募集의標語審査會를 開催하고標語選拔審査를行할터이다

津과四日市 米穀取引所
繼續不認可

【商通東京電話】 四日市와津의兩米穀取引所는 現在取引員이極히적고또이三、四年間受渡皆無狀態로 存續의理가업슴으로十二月前後에 到來할營業期

北鐵移管後 局鐵荷動無響
今後는打擊甚大

鐵道局今後의生命線인北朝鮮鐵道가滿鐵로移管되여 其營業狀態에影響하는바가자못多大하리라고 豫想되든바移管後一旬을經過한十日間의 局鐵荷動狀況을보면 十月上旬의發送噸數合計十二萬一千九百九十四噸으로 北朝鮮鐵道를包含한 前年同期에比하면 僅五千二百十七噸이減少되엿슬뿐이나 北朝鮮鐵道를利用하는木材 石炭이當旬에入하야急激한減少를보엿고前年에比하야 今年은荷物移動이旺盛함으로單純히前年對比에잇서 北朝鮮鐵道移管의 影響은僅少하나今後의荷物移動에는相當한 影響을齎來하리라고觀測된다

長項棧橋驛竣工

京南鐵道에서는 增設長項驛으로부터 長項棧橋外지 〇、七粁의新線을延長하고 長項棧橋驛을新設하야 錦江을距하야對岸群山及日本方面과의貨客連絡에資키위하야 進工中이든바最近竣工되엿슴으로 近日認可를어더運輸를開始할豫定이다 棧橋驛에는 倉庫設備도整齊되엿고 旅客貨物取扱所도完備되여從來에比하야 船車連絡은자못圓滑히進行케되엿슴으로 마침내同地方多年의宿望은達成되엿다 群山方面 日本方面과의客貨接續은便利하게되엿다

林巨正傳 (205)

洪碧初 作 安碩柱 畫

배돌석이 二의十三

아씨가 서방소리를 듯고 먼저

『그게 누구냔』 하고 뭇는데 내가 쌀자루를 부어뒤에 노코 나가서

『돌석이외다』 하고 대답하얏더니 아씨는 무서운생각이 낫든지 엉소리를질르고 말이업다가 얼마만에야

『웬일이야』 하고 말하데

『잠간말슴할일이 잇습니다』

『무슨일이지 잇다와서 말못해』

『급한일입니다』

『무슨 급한일이야』 아씨가 곳부시럭부시럭하면서

『커리좀 비켜라』 말하기에 뒷간에서 나오라는줄 알고 나는 곳 여프로 비커섯스나 나오지는안코 다시또 말을 뭇데

『급한일이 무슨일이냐』

『서방님이 행낭에 나와기십니다』

『그래 나더러 행낭으로 나가잔말이냐』

『아니요 들이부터안것는줄노 나가보시면 눈에서 불이나실껍니다』

『그러키에 누가 그꼴을 보고십다느냐 네가 지금 급하게 내게와서 고자질하는 뜻이 무어냐』

『케가 삼씨ㅇ쟁이를 질머지구 하소연할쩨가 아씨박게 더잇습니까』

『사내년석이 기집하나를 잘거느리지못하고 밤낫 헌짓을하게하단말이냐』

『아씨는 케가 못난줄두 아십니다그려』

『그러치 무어야』

『그럼 잘난아씨는 왜 서방님을 밤낫 헌짓하게하시요』

『내게다 오굼을 박는게냐』

『오굼좀 백혀두 조치요 실상 내가 이놈의더러운꼴을 보는것이 아씨덕아니요』

『잘알엇다 고만 나가거라』

『그러지안허두 하직하구 가겟습니다』

『하직하구가다니』

『비부쟁이 노릇고만할랍니다』

『서방님이 너온것을아섯느냐』

『아시다뿐인가요』

『내가 행낭에 봇둘이두엇습니다』

『봇둘어두엇서 엇재켄』

『궁굼하거든 나가보시지은』

『내가 팡에잇는 쌀독에서 절낭식을 좀퍼가지구가니 간뒤에 도둑놈소리나 마십시오』

『지금곳 갈테냐 잠간만 가다려라』

아씨가 그제야 뒷간에서 나와서

『나하고가치 행낭에 나가서 시비를 가리고 가든지마든지 맘대로해라』 하고 압서가라고

『나는 나가잔』

『나는 시비를 다가렷스니 다시 행낭에 다시갈것업습니다』

내말을 듯고 내아프로 데어둡더 쎌리는말소리로

『네가 사람죽이구나』 하고 말하데

『내가 서방님을 죽이올 아십니까 아닙니다 담더마시시요』

『행낭外지 나하고가치가자』

『내가 행낭에를 못살것두업지만 아씨 혼자 가보서는게 조습니다 내가 서방님을 죽ㅣ구 도망자는것을 면 아주문을 나ㅇ가건ㅇ 급살을마저 죽겟습니다』

『그래도 나는 너하고가치갈테다』

『나하고 가치 가다니 내게 맘이잇서하는말슴이요』

『무엇이 엇재』

『내가 지금에 되두잘쎄 못오는사람이 가치갈쑤업소』 하고 아씨의손을 잡아달려서 입을 한번 마추엇더니 아씨는

『애구머니』 하고 영바닥에 펄석 주저안예 그뒤에 아씨가

『커놈 커놈』 하고 악쓰는것을 흘은채만체하고 쌀자루를 집에들고 나와네 나는 그날새벽 김해 고향을 하직하고 서울로 올라와서 반년동안 백사자에서 죽을 생각하얏네 호구할도리가 업는판에 마침 장원서불사(掌苑署奉仕)를 다니든 고향량반이 경련 잘향으로 나오게되어서 나는 자원하고 하인얼로 따라왔네